臺灣日日新報　夕刊
二月十二日
夕刊定價一部二錢

滿洲國側の捏造とて ソ聯が全面的に拒否
金廠溝事件の會談は物別れ

【ハルビン十一日發電通】金廠溝事件に關し大橋外交部次長は十一日午前十一時より午後七時まで八時間に亘りスラウツキー、ソ聯總領事と會見、聲明を手交して謝罪、[illegible]を要求したがスラウツキー總領事は本件はモスクワ政府の方針なりとして滿洲國の要求は國境捏造の事なりと稱し反駁激論に物別れとなつた、依つて大橋次長は意見を打切り直ちに新京に赴き滿洲國政府に右スラウツキー總領事との會見内容を報告したる上今後の對ソ態度に關し協議することとなつたが、外交部として金廠溝事件を中心に國境問題全般に亘り對ソ態度を闡明せる斷乎たる聲明を發するものと觀ぜらる

滿洲國近く斷乎たる聲明發表

理窟は通らぬのに ソ聯は言下に一蹴
マルデお話にならんよ　會談後大橋次長が語る

【ハルビン十一日發電通】金廠溝事件で八時間に亘りスラウツキー、ソ聯總領事と會見した大橋外交部次長は會見後語る
今日（十一日）自分がハルビンに出でスラウツキー氏と直接會見し嚴重抗議し犯人引渡と損害賠償に就き要求したがソ聯は言下にこれを一蹴し丸で話にならなかつた、之を要するにソ聯政府はタス通信を通じて日滿の誤い事のみ宣傳して居り明かな事實に對しては理窟など絶對に通らぬのを理窟をならべたててゐた滿洲國の要求は不滿足ながらモスクワ政府に通達して詳しく全く非常識極まる返答をしてみた

有吉大使 今朝歸京

【東京十二日發】日支國交の正常化を圖る土產に愈々外交界を引退することになつた有吉大使は夫人及び郞口、樅川兩書記官を帶同して十二日午前八時東京驛着の急行で歸朝した、驛頭にて有田新駐支大使、重光次官、外務省首腦部多數の出迎を受け直ちに高輪の自邸に入つたが午後廣田外相を訪問し日支關係の現狀及び國民政府の對日方針等につき詳細報告を行ふ豫定である

布哇軍司令官の陳述内容

【ワシントン十日發電通】下院歳出委員會の陸軍豫算審議に際しハワイ軍司令官ドラム將軍は左の陳述をなしたことが判明した
ハワイの防備は永年間閑却されて來つた結果今や一朝有事の場合を想像すればぞつとしないでは居られない程いい加減なものになつて仕舞つた空襲に備へる大小の高射砲は極めて乏しく港灣の防禦施設もなつてゐない之を改善する爲には四千九百萬弗を要し五ケ年計畫で根本から擴充して行くことが必要である航空機の行動半徑が異常に擴張された今日ハワイを護ることは即ち米本土を守ることに外ならない

與黨が少數なら 引責辭職が當然
次期政權は政、民兩黨を基礎に
政友會の觀測　擧國一致の内閣

【東京十二日發】政友會は選擧期日も旬日に迫つたので公認候補者も殘りの石川、天草、福岡の二名を以て打切り設選された二百八十名の公認候補の當選を期すべく全力を傾注してゐるが黨首腦部としては各般の情報に基き大體左の如き當選豫想をなしてゐる、即ち最惡の場合でも政友會二百二十名、民政百九十七名、昭和十八名、國民同盟十二名、無產十名、中立八名計四百六十六名
而して總選擧の結果に依る政局の動向に就ては今回の選擧は政府が政黨の不信任に依り議會を解散し信を國民に問うたのであるから選擧の結果與黨が絕對多數を制し得ざる時は國民は現内閣を信任せぬことを立證するものであり政府は直ちに引責辭職すべきであるとしてゐる、而して次期政權に就ては政友會單獨內閣といふ超然の自識なく政民兩黨を基礎とする眞の擧國一致內閣を組織し政界を明朗化せんことを期待してゐる

何れが勝つても 政局は安定せず
政府の惱みはここに

【東京十二日發】今回の總選擧は其の結果が與黨政友會が絕對多數を取るが如き場合は勿論の事與黨側の勝利に歸しても政局は決して安定せぬ所に特異性があり從つてそこに政府としても深刻な惱みが存する譯で政府部內に於ても選擧結果の各種の場合を假想し早くも其の對策に慎重な考慮を拂つてゐる[illegible]選擧結果如何で大小の相違はあるが[illegible]相當大きな動搖が豫想される

樞密院本會議

【東京十二日發】樞密院本會議は天皇陛下御親臨の下に十二日午前十時より宮中東溜間に開會、一木議長以下各顧問官政府側より岡田首相以下各閣僚出席
一、災害善後に關する經費支辨の爲公債發行に關する件
二、[illegible]の流布及び取引の禁止の爲めの國際條約御批准の件
三、商品試驗令中改正の件
四、普通試驗令中改正の件
五、開港港則中改正の件
六、日本國リビア國間通商暫定取極に關する公文交換の件
を附議し、一、二に就き荒井委員長より委員會の結果を報告し委員會決定通り可決、次で三案以下に就ては村上書記官長より審査の結果を報告し即決可決陛下入御あらせられ午前十一時散會した

新文相 川崎卓吉氏の横顔
腕限り魂限りの精進と馬力　檜舞臺に堂々乘一（上）

新文部大臣川崎卓吉氏は「力」の人である。民政黨內における實力派の頭目として押しも押されぬところまで押し上つて來た人だ。松田前文相の急逝で、ひよつこり拾ひ物をしたやうな形だが、何時かは必ず大臣になる人であり黨内では大臣の候補級の持ち主だつた
〇
[illegible]
〇
の[illegible]に、[illegible]長の大役を承はる川崎氏を引つこ拔いて、文部大臣に祭り上げてしまつた
〇
[illegible]
〇
みる。今でこそ大學出らしくないが、何しろ川崎氏が大學出としては最初の署長だつたので、既からずセンセイションを起したもの[illegible]
方の老巧者を相手取つて堂々やつてのけたものだ
〇
[illegible]時代の川崎氏は知々鳴らしたものだつた。力にまかせてグングン押しまくつた。役所以外にも相當發展したと云ふ噂も高い
〇
[illegible]から歸つて名古屋市長となり加藤高明內閣では、若槻內相の下に警保局長を勤め、次いで內務次官に進んだ。民政黨內閣退陣の際に勅選となつて貴族院入りをしたが、更に濱口內閣では法制局長官、第二次若槻內閣では內閣書記官長となつて、將來大臣たるの素地を作つた
〇
その經歷には、氏は一部からは伊澤系だと云はれてゐる。特に伊澤臺灣總督時代の警務局長としてその腕を認められ、同氏の推擧から目をかけられて、臺に[illegible]引き立てられて來たからだ
〇
[illegible]

陸軍軍事參議官 兩三名の勇退要望
陸相がこの部内の大勢を如何に處置するか注視さる

【東京十二日發】來月初旬發令される陸軍定期異動に就いては來る二十日頃三長官會議を開き決定の上川島陸相より內奏御裁可を得て內命を發する豫定であるが、人事行政の徹底的刷新と部內情勢正常化のため軍事參議官二名乃至三名の勇退を實現せざるべからずとする意見が部內の大勢を支配しつつあり、これを川島陸相が如何に裁くかが今回の定期異動をして意義あらしむるか否かを決定するものとして多大の注目を集めてゐる

米は更に八百臺の陸軍機を建造

【ワシントン十一日發電通】米下院陸軍委員長マツクスウエー氏は下院豫算委員會が四千五百萬弗を支出して陸軍機五百六十五機の新造を可決したに對し目下の緊急を要する國防充實の必要を充たすに足るものでないとの見解のもとに新に軍用機八百臺建造計畫案（經費七千萬弗）を提出して至急通過を圖ることに決定した旨發表した

主力艦問題で 各國最後の努力
米佛の主張接近を圖る

【ロンドン十一日發電通】主力艦噸數決定問題を廻り關係各國殊に米佛兩國間の主張接近を圖るべく英米佛伊四國首席代表は十一日午後會合協議し會議の危機突破に最後の努力を試みる筈

汎米外交會議を 米大統領が提唱
白亞館から正式に公表

【ワシントン十一日發電通】ホワイトハウス公表、ルーズベルト大統領は最近カナダ及び南米諸國の元首に親書を送り西半球の平和確保を目標とせる平和維持機關新設のため汎米外交會議開催を提唱した

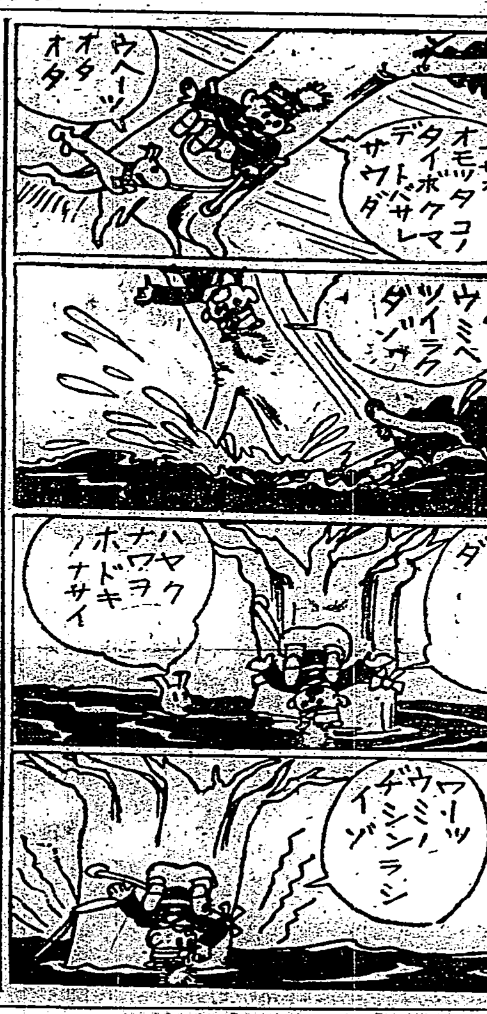

季節風と 防風林の基礎調査
虎尾郡崙背庄原野で 白鳥臺大教授が研究

臺北帝大理農學部白鳥勝義教授同小笠原和夫助教授は去る七日より臺南州虎尾郡崙背庄麥寮原野保安林に到り虎尾郡當局及び大日本製糖社の後援を受けつつ防風林其の他總ての準備を完了し八、九兩日間名物の季節風の中に曝らされながら風速、氣溫、濕度、亂流等の基礎調査をとげ高さ七米三〇長さ七十三米に及ぶ防風垣は恰も防風林と同程度の風を通過させる樣一重を仕組んだもの、それから三間隔て前方に高さ二米五十長さ十三米の同樣の防風垣を設け兩側には高さ七米三十長さ十間の袖を附してある、この防風垣の中央から直角に前方の線に沿うて防風垣の高さの一倍、四倍、十倍の地點に風測器が設けてある、九日午後現場で白鳥教授に說明をきくと
今夜は引續き徹夜で夜間測定を行ひますが一日間の實驗の結果は極めて良好の樣です、數字を整理した上でないと明確なことを申上げるわけにはゆきませぬがこれに作物の實地試驗の結果を合せて考へれば防風林の構造とその有效範圍とについて基礎的なものが得られるわけです
虎尾郡では十日夜郡下各街庄長農業技手等關係者を召集し白鳥教授を中心に「防風林に關する座談會」を開く筈

閻氏が果して引受けるか疑問

【北平十一日發電通】國民政府は十一日行政院令をもつて閻錫山氏を綏遠察哈爾各盟旗地方自治指導長官に任命して來たが綏遠自治委員會は國民政府が德王一派の察哈爾內蒙古新政府に對抗して組織せんとする新政權で北支の新情勢に順應せる德王一派に對し反抗的政權と目されてゐるので閻錫山氏がこの複雜なる關係を知りつつ指導長官として責任ある地位を引受けるか否か疑問とされてゐる

米日為替續落

【ニューヨーク十一日發同盟】本日の當地における對日為替は更に八仙方續落し二十九弗二十二仙を引けた

人事

▲松井石根氏（陸軍大將）十三日來臺（鐵道ホテル）
▲松田啓平氏（陸軍中將運輸部長）十三日來臺（鐵道ホテル）
▲西尾安吉氏（貴族院議員）十二日大和丸にて歸京
▲鈴木惣吉氏（合同鳳梨專務、東洋製罐取締役）十二日大和丸にて歸阪
▲藤岡信三郞氏（三井物產神戶支店長）▲池田京一氏（同臺北支店長）十二日基隆に赴き[illegible]挨拶廻りを爲し同夜歸北
▲相良三郞氏（東洋鋼材會社工事部長）十二日南部より來北（鐵道ホテル）
▲細田光之助氏（臺灣製鹽會社支配人）十二日來北（日の丸館）
▲藍高川氏（總督府評議會員）十二日來北（日の丸館）
▲小林長彥氏（鐵道部監督課長）內地出張中のところ十三日朝日丸にて歸任
▲赤堀鐵吉氏（專賣局局務課長）十三日東部へ

無絃琴

岡田內閣が、置きみやげのつもりで選擧肅正に全努力をかけてゐることは世間でも承知の通りだが、その徹底振りは流石に官僚內閣らしいところあり內地でも評判になつてゐるらしい、▲東京市など市役所や區役所で毎月澤山に使ふ用箋にまで選擧肅正のゴム判をペタペタと捺して宣傳これ努めてゐるが、其の外內務省の建物を始め各役所は申すに及ばず、電車のガラスにデパートのウヰンドウに有と有ゆる壁面に選擧肅正ポスターがベタベタ、斯うなると少々鼻につくとの聲も出てゐるさうな▲區役所あたりで捺してゐる肅正宣傳のゴム判には市のマークの上に選擧肅正の文字を出し、「肅正五則」として一票報國、候補者鑑識、棄權防止、ブローカー排擊、取締徹底の五つのスローガンを掲げてゐる▲ブローカーとは選擧屋に投票の賣買をやる併[illegible]
前にも日本に對し暴言を吐いた札付のピットマン君、新たに挑戰的言辭を弄す、責任の地位に在りながら[illegible]

その日その日

[illegible]

結婚機構（83）
細田源吉作　大橋月皎畫

路上（三）

そこは、一方が大きな邸の高い塀で小暗くなつてゐて、片方は壞れかけた垣根から貧弱な空地らしく黑々と闇がこめてゐる。悖太郞は四人の男の影にかくれて、彼等を命令してゐるとばかり思ひこんだ新子が、にはかに細紐を解きにかかつたのを見て驚きの目を瞬つた。
「芝居はよしてくれ！」
から彼がいまいましさうに呟くだが、それでも新子の方はだまつたまま、かたく結へられた結びめを、女の弱い細い指先で執念にほぐしてゆく。
「おいおい、新ちやん、それぢやあまるつきり話がぶちやれえか！」
樋口が新子の肩先きをつついて
「……どう俺達の引つこみをつけてくれるんだい？」
「なんだい樋口？話にもうついちやつたよ！」
「新ちやん！冗談もやすみやすみ云つてくれ！四人の男の引つこみがつかねえんだ」
「そんならこの紐を解いて、タクシーでもひろつて歸りやいいぢやないか！」
「おいおい新ちやん　そんなことで引つこみがつくもんかい！ここにぶつころがした男は俺達の仲間の一人だからな！仲間を一人やつつけるからにやあ、相當の理由がなくちやならないんだ。その理由をする途中で、對手にはぐらかされちや、俺公にだつて顏が合せられなくなるあ！」
「ぶつぶつ云つて[illegible]」
[illegible]
て呼けない新子は、
「ちよいと解いてよ！」
と、樋口を引つぱつた。そこで餘儀なく樋口も腰をついて、ぶつぶつ呟きながら、悖太郞の手足から細紐をとりのけた。
新子が立ち上つた悖太郞のオーバーについた土埃をおとしたり帽子を拾つてやつたりした。
「さあ、樋口！先きへ歸つておくれよ！」
いくらかの紙幣をにぎらせた。
それをポケットへ突つこんだ樋口が、他の三人の仲間をうながしながら二三丁向うの大通りの方へ何か不平らしく大聲で話ながら立ち去つて行つた。
新子は悖太郞の前へまはつて外れたカラーを直したり、ネクタイの位置を直してやつたりしながら
「恐かつたわね！だけど、悖ちやんもあんまり私の氣持ちをふみにじるからさ。でも、つまりは私の方が惡るかつたと、やつと氣がついたのよ！悖ちやん、私にまだお詫びがあるんだけど、今夜で私の心からもう二度と非常識なことをしまいと考へたの！これだけは、悖ちやん、どうぞ覺えてゐてね、ヨタモンと知り合つたのが私の心が荒んだわけになつたんだけど、心ではどんなに悖ちやんを……」
「……………」
悖太郞は一言も云はずに新子を眺めてゐる。
「堪忍してくれない？」
いつか新子は、悖太郞の胸許に顏を押しつけてゐたが、その眼には涙があふれ溜つてゐた。乙女の、ひたむきな愛情が、せぐりあげて來て、今まで新子を一旦ひかけ追ひかけしたあくどさとしたところが、やむにやまれなかつた感情からだつた。これからは……？むろん今までの行き方を乙女の純情で押し切つて行くよりない。
悖太郞は、なほもだまりつづけるばかりで、自分の心持を說明しなかつた。

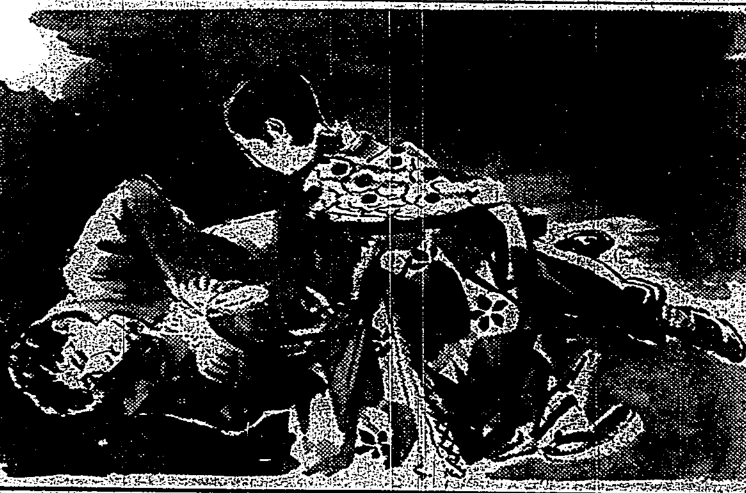

大名案づくめで 飛ぶ樣に賣れる！『講談俱樂部』三月號大增頁で五十錢！

ガラリ變つて トテモ面白い
四大特輯
(1) 今月號も又々大飛躍で、こんな素晴しい四大特輯！眞に讀み應へなら『講談俱樂部』
▲情炎女行者…前田曙山
▲雪崩の岩松…伊東[illegible]
▲決死女人行路…大倉桃郞
▲直助殺し…岡田ろ山
(2) 芝居・映畫・レビュー界で　レビュー評判名場面畫報
(3) 有りの儘の話　人氣花形自敍傳

▲映畫女優　高杉早苗
▲流行歌手　小梅
▲映畫俳優　藤原釜足
(4) レビュー花形座談會　人氣花形總出の大賑ひ
人氣作家腕くらべ 見よ！此の傑作小說陣
▲時代小說　白雷也小僧　吉川英治
▲野球小說　再生の打擊王　鈴木彥次郞
▲探偵小說　綠衣の鬼　江戶川亂步
▲時代小說　陽出る帅紙　白井喬二
▲現代小說　死の結婚初夜
▲時代小說　破佛刀
▲現代小說　愛の山河
▲喜劇　お江戶の噂
▲股旅小說　あばれ熨斗
▲現代小說　大風の歌
▲名作小說　島の娘
▲探偵戲曲　闇に描く
▲時代小說　新月風流隊
▲現代小說　戀愛白道
▲落語　夢買ひ
▲落語　三枚起請

講談俱樂部
トテモ偉い賣行！誰方も早く御覽下さい

相澤中佐の公判　公開禁止となる

軍事上の祕密を保持するため　けふ佐藤裁判長が宣言

【東京十二日發】永田中將事件相澤三郎中佐の第一師團軍法會議公判は公開か非公開かの問題や證人喚問など今後の審理進行につき論議するため去る六日の第五回公判以來審理を中止してゐたがこの間去る七日弁護人鵜澤總明博士が今後如何なる重臣大官をも證人として喚問を要求するため總ての政派的色彩をかなぐり捨てざるべからずと決意し政友會脱黨の聲明を發するなど益々重大さを加へ一般の注視を集めるに至つたが十二日午前十時十分から異常なる緊張の裡に第六回公判が開かれた、殊に今日は近衞師團長橋本虎之助中將が證人として出廷といふので法廷の内外は張ち切れんばかりの異常に溢ち故永田中將の實弟永田列根氏の顏も見える、午前十時十分佐藤裁判長開廷を宣するとともに嚴かな聲で之より開始する訊問は軍事上の祕密を保持するため公開を禁止すると公開禁止を宣言す、法廷整理のため直ちに休憩を告げ開廷後僅かに一分にして午前十時十一分休憩に入つた、傍聽席の證人には古莊陸軍次官が始めて來廷し前陸軍省軍務局長…政務次官土岐章子、同政務次官岡部長景子、東京警備司令官香椎中將等が見えてゐた

非公開の基礎條文

軍法會議法第三百七十二條

【東京十二日發】佐藤裁判長より宣告された非公開の基礎をなす條文は陸軍軍法會議法第三百七十二條の軍事上利益を害する虞ありと認められる場合は弁論の公開を停むる決定をなすことを得との條項に依るものである

嚴重な警戒裡に　橋本中將入廷す

永田中將死亡時間につき陳述か

【東京十二日發】相澤中佐の公判は公開禁止を宣告した後約五分間休憩して法廷の整理をなした上永田事件發生當時の陸軍次官であつた近衞師團長橋本虎之助中將を佐藤裁判長は職權をもつて召喚入廷せしめ裁判長より訊問する所あつたが法廷内外には數名の憲兵が一歩も近寄らせずと嚴重に警戒し物物しい光景を呈したが右訊問内容は二初殺害とされて居る永田中將死亡時間の推移ひにつき第一回の公判において鵜澤弁護人の疑問せるに對しこの間の事情を明瞭にせんとする爲らしく非公開の裡に續行され同十一時五十五分閉廷した、次回は十四日開廷の筈

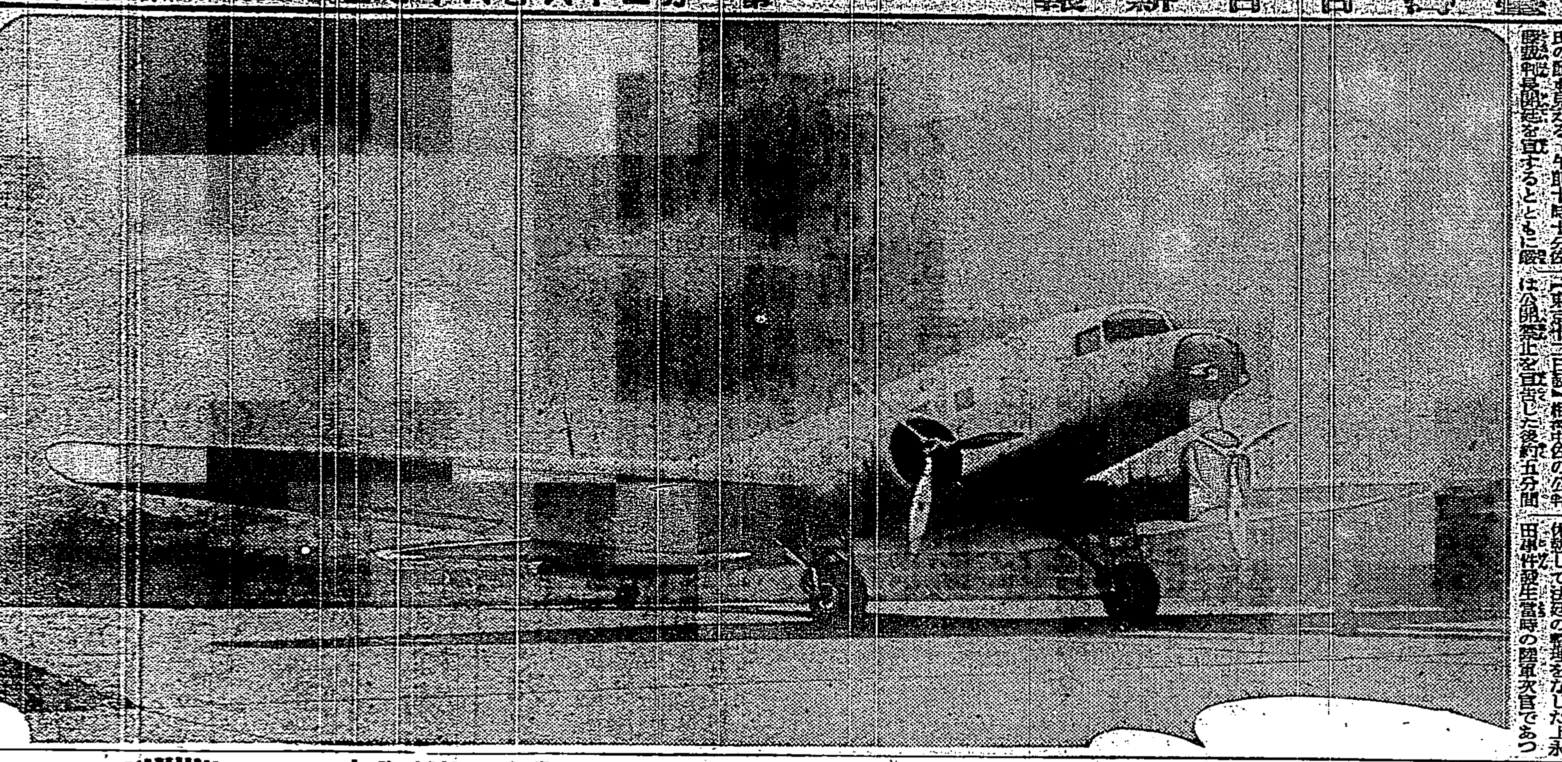

出來上つた國産ダグラス號

空の超特急・ダグラス機　來月下旬に飛來！

公式の試驗飛行で

四月一日の「空の超特急」ダグラス機の就航に先立ち日本空輸會社では三月下旬頃ダグラス新鋭機による臺内コースの試驗飛行をする事となつたが巡航速度三百粁のすばらしい時速を以つてすれば

▲下り便は僅々五時間位で臺内間を翔破する事が出來、從來のフオッカー機に比して二時間半を短縮する

▲上り便に至つては所用時間五時間半、從來に比して約六時間を短縮する事が出來る許りでなしに從來の那覇一泊の不便が除かれて即日福岡に到着し同日の大阪行に連絡が出來る

その他これにより福岡で中繼連絡するため東京大連間並に滿洲國の定期航空等各幹線に亙りスピードアップが實現される筈である

從來の老齡機と異り　世界的な優秀機

至りつくせりの設備

世界的に優秀な旅客機として定評されてゐる臺内定期航空用のダグラスDC二型機は既に中島飛行機製作所に於て一號機を完成し二月末に完成される事になつてゐる二號機と共に二機で四月一日より臺内定期航空に就航し從來の老齡機フオッカー二M機に取つて代り華華しく活躍する事となつたが流石に「空の超特急」として期待されてゐただけあつてその外容又從來の旅客機と異たり流線型のスマートなるその大きさ並に重量に

全幅二十五米九十、全長十九米…、自重五千五百三十千瓦、總重量八千六百七十千瓦、全備重量八千…二百瓦

と云ふ我が國旅客機中の最大のものである、更にその性能に至つては

巡航速度三百粁、最高速度三百三十八粁、發動機はライト・サイクロン一八二〇F二型七百二十馬力二機十四人乘

と云ふすばらしいもので

客室の

設備、便所の設備から冷暖裝置、防音裝置に至る迄凡て旅客本位に最善を盡してゐるのであるから之が臺内コースに就航し曉には安全感といひ、スピードの快味といひ、その明朗感に於いても臺内定期航空に一大進歩を齎すものである

平松亮…師再び來臺

東京乃木…道場…平松亮…[illegible]…八日再び大和丸にて來臺…市内各方面に精神講演をなしつつある

石原選手入賞に　邦人連は歡喜亂舞

漸く日本デー來る

【ガルミッシュ・パルテンキルヘン十一日發同盟】冬季オリンピック大會第六日の十一日は絶好の競技日和で女子フイギュア、男子スピード、ボッブスレー等各競技一齊に開催された我が選手團はこの月始め紀元の佳節を迎へて心勇み午前九時からリーゼル湖上において行はれた男子五百メートルスピードでは石原省三選手が冬季競技最初の入賞と云ふ

殊勳に

當地の全日本人を有頂天にした、一方アイス・スタディアムでは可憐な稻田嬢の競技は十位以内への躍進を約束し來るべきジャンプ競技と共に日本デーがやつて來たやうな騷ぎである

【ガルミッシュ・パルテンキルヘン十一日發同盟】我が石原選手は相手が瑞典のヨハンソン君で些か弱く充分の實力發揮が危まれたがスタートするや確實なピッチで早くも振り捨て第一コーナーでは既に一メートルの差とたり巧にコー…を…定である

五百メートル成績

【ガルミッシュ・パルテンキルヘン十一日發同盟】スピードスケーテング五百メートル各國選手成績は左の通り

一、バラングルード（諾）四三秒四
二、クロッグ（諾）四三秒五
三、フレイシンガー（米）四四秒
四、石原省三（日）四四秒一
五、ラム（米）四四秒二
六、ボッツ（米）四四秒八
六、レーベン（墺）四四秒八

氷上ホツケー

第二回戰

【ガルミッシュ・パルテンキルヘン十一日發同盟通】アイスホッケー二回戰成績左の如し

A組　ドイツ對ハンガリーは十一日夜擧行二對一でドイツ勝つ
ドイツ二（〇一・一〇・一〇）一ハンガリー
カナダ對イギリスは十一日夜擧行二對一でイギリス勝つ
イギリス二（〇一・一〇・一〇）一カナダ
B組スエーデン對オーストリアは一對零でスエーデン勝つ
スエーデン一（〇〇・一〇・〇〇）〇オーストリア
アメリカ對チェッコスロバキアは二對零でアメリカ勝つ
アメリカ二（一〇・一〇・〇〇）〇チェッコ

女子フイギユアー

【ガルミッシュ・パルテンキルヘン十一日發同盟通】女子フイギュアー・コンテスト・スクール・フイギユアーは十一日午前九時からアイス・スタヂアムで開始され午後一時までにロッカートカウンターを終了した、各選手すばらしい出來榮で首位はソニヤ・ヘニー嬢（諾威）と見られコレッチ嬢（英）ランドベック（白）ヘルテン（瑞典）がこれに迫り最初から猛烈な接戰となつた、我が稻田嬢はスケールは小さいがガッチリ滑つて現在十二位迄りと豫想される午後二時から再開され十二日中全部終了の豫定である

臺灣刀を揮ひ　兄に重傷を負

昨夜龍山寺…

[illegible]

戸税割をはじめ　地租割の增税を斷行

健實財政の確立を目ざして　臺北市が十一年度から

臺北市では十一年度豫算編成のために課長會議を開き討議中であるが十一年度に於て戸税割を增徴する外健實財政確立をモットーとする手前地租割の增税をも斷行する事になりその率は現行率の本税に對する百分の二十より一躍に最高率たる百分の三十迄引上げる模樣で右の税率引上げにより地租割は五萬五千四百九十圓となり約一萬八千六百餘圓の增税となる、因みに現在の所豫算市會の日取は未定であるが多分來る二十四日より開催されるだらうと見られてゐる

新竹赤袖會の懇親會

【新竹電話】新竹市内退營者を以て組織し昨年二月十五日新竹神社境内に壯者を凌ぐ元氣で發會式を擧げた新竹赤袖會は今や會員六十名を算するに至り來る十五日午前…

二大提琴協奏曲の夕

臺北ネ・ス・べ會では十二日午後六時より市内榮町明治製菓賣店に於て二大提琴協奏曲の夕を開催し、モツアルト作品二〇八「提琴協奏曲」（ヂョセフ・シゲッティ）及びベートーヴェン作品六一「提琴協奏曲」（ブロニスロウ・フウベルマン）をディスクにより公開する

昨夜・人夫の死體　二個を搬出

仲間の仁義に萬難を排し　地下五十尺の所から

【大阪十二日發】十日夜の大阪驛で人夫十數名生埋の慘事あつた大阪驛の地下鐵工事場地下五十尺の下には猶二個人夫の生埋死體あるも重なり合つた杭木など取除きのため再崩潰の危險あり搬出に數日を要する見込の所人夫仲間の仁義を感じ十一日午後十時に至り遂に二死體を搬出し終つた

天祐丸の手當問題解決

船長等は更めて交渉

【基隆電話】既報基隆市田中實氏より身賣された發動機船天神丸の乘組船員は十一日船長、機關長は二十五圓の手當なので受取り…に少きに失するので受取らず一應保留改めて交渉することになつた

英米宣教師幽閉せらる

ガモ州の首府に

【ジブチ十一日發同盟通】英國人ダン氏一行のエチオピア方面へ赴いて旅行中であつた米人宣教師ヘロルド・ストリー夫人宣教師ジョントルウイン兩氏はガモ州知事の手に去る一月二十七日捕へられ州首府チエンチャの土人小屋に監禁せられストリー夫人子供四名女中一名の六名は嚴重な監視を受けてゐること判明し、この報に接したジブチに在る英米領事は直ちに救出の活動を開始したが中央政府と連絡薄い所の事とて折衝は可成困難を感ずる模樣である

廻つてぐんぐん相手を引き離し邦人の聲援

…廻つてぐんぐん相手を引き離し邦人の熱狂的聲援裡に最後の頑張りも鮮かに約二十メートルの大差でゴールイン、オスロに於ける四十三秒五の最高記錄にはく及ばなかつたが四四秒一の日本記錄を出し堂々入賞我が應援團を熱狂せしめた（寫眞は石原選手）

苦力が主家の商品を拔取る

臺北市大和町二ノ八番地商某商會の運搬苦力新富町二ノ七五番地某は…の擧動に不審を抱いた新富町派出所米倉巡査が同人を引致し取調べた所同人は主家の倉庫品を…運搬の途中其の中の一部を…自宅に持ち歸り密かに賣り拂つて一昨年初頃以來三百數十圓を得て居た事が判明した

出により中…部警察課…

…任が檢擧したが…氏…が最近他に情夫をつくり…に合法なの…を憤つて阿…をおぼえ入らずで…見され…の自殺と判明した

概況

（十二日）…高氣壓は支那北部を蔽ひ滯留する模樣本島は南部が曇他は全般に雨近海は北東の疾風雨波稍々高し

（臺北測候所發表）

臺北地方　南東の和風曇時々雨
北部（一區）北の和風曇時々雨
東部（二區）北の和風曇時々雨
西部（二區）北の和風曇時々雨
南部（三區）北の和風曇時々雨

靜修女校の遠足　臺北靜修女學校全校職員生徒七百名は十四日午前六時大正驛を出發、草山、竹子湖等へ遠足を行ふ由

潮汐（十三日）

	滿潮		干潮	
	前	後	前	後
基隆	八・三〇	一〇・〇〇	二・三〇	三・〇〇
淡水	八・二〇	九・三五	二・一五	三・〇〇

各地溫度（十二日午前十一時）

恆春一六・五　臺中一一・八　臺東一五・五　臺北一一・五　高雄一五・四　基隆一三・〇　臺南一三・〇　新竹一四・五　澎湖一二・一　鹿兒島六・九　阿里山二・四　長崎四・〇　花蓮港一四・八　石垣島一六・七

臺日案内

醫院　Ｘ光線齒科 矢野齒科醫院 臺北市榮町三ノ一…
内地土産　ボンカン 桐田商會 臺北驛前…
世帶道具　經濟カマド 臺北本町…
菓子商　さくら餅賣出し 臺北市新起町…本店
寫眞　カメラ界に君臨する メイコーカメラ 新竹市東門町…
行樂のシーズン カメラの紹介の香 寫眞機は…
料理屋　臺北市…公認待合所 樂金本家 電話三四〇五番
貴金屬　ダイヤモンドは丸山 臺北市新起町 電四四五番
履物　履物問屋 岡田徹夫商店 臺北市…電二〇二一番
藥種商　月やく…キヤ…
雜件　貸衣裳 臺北大正町…
コークスとガラは 竹林商店 電話二〇八四
犬 大ダンコー…中國軍用大…
軍用犬 …
商品券と電ワ …
臺北看護婦會 …
恩給者は先づ照會…
商品と債…
冷凍機 …
ネクタイ …
雨具 …
種子好時期 …

坂田ミツ儀二月十一日午後十時二十分死去…候間此段謹告…
　昭和十一年二月十二日
　嗣子 坂田雅彦
　親戚 坂田吉二
　石村彌太郎
　友人 增田秀吉
　高原逸人
　鈴木重嶽
　代表 竹林德松

今これが全國を感激の涙でひたしつゝある大好評盤!!
浪花節 杉野兵曹長の妻 天中軒雲月
テイチク　レコード

紙衣祖師（32）

吉川英治作　山村耕花畫

風やまず（二）

不寛容なほど、比叡の一山は、このところ靜かな沈默を守つてゐる。

どんな形をとつて、再度の擾亂に出て來るかと見へたが、岡崎の叡岳へも、あれなり何の行動も起して來ないのである。

――だが、それを以つて、叡山が、山門の會議の決議を斷念し、對念佛門の考へ方を好轉したかと見るのは早計で、事實は却つて、いつそう陰惡な度を加へてゐたのだつた。

山にも、智者がゐる。

「岡崎の如きは、法敵の中核ではない。敵の中樞は、吉水ではないか。吉水こそ、念佛門の本城なのだ。從つて、吉水さへ打ち倒して了へば、他に、此種の邪說はたちどころに、何だらうか、みな支離滅裂となつて、社會へ何の力も持たなくなるのは知れきつてゐる」

から、智者は說いて――

「それを、岡崎の兩輪へなど、度々出向いて、甲ぶなどとは、愚の骨頂だ。聞けば、吉水は、あの後、叡岳の法事にみな殿を出して、自分たちの佛堂から愈まで壊して、吾々の威嚇の手を心靜かに待つてをるらしい樣子とか――さういふ寂寞の者へ、物々しい强訴は、却つて、こちらが大人げなく、世上のわらひ草となり、念佛打倒の輿論を邪げることとならう。それに、吉水を倒せば、岡崎などは、そのつゐでに自滅する。もうくだらぬ殿つぶしはやめて、目的へ邁進する事こそ肝要である」

「賛成――」

この說は、山の者を、風靡した。

そこで彼等は、

「下山らうぞ」

と、目を醒し合つた。

「下山らう――」とは彼等の仲間にだけつかはれる合言葉であつて、「やらう」と云ふ示威運動の符號にも通じる。

平生にも、それを止めるほどな力はなかつた。

彼等は、すぐ、日吉、山王三社の神輿を出して押し立てた。一山三千の大衆のまへに、神輿をかついで、京へ下りる時は、どんな者でも、その節を惡らせなかつた。山法師の强訴といへば、弓矢も道を避けたものである。

準備はできた。

叡岳へ捧げる爲めの――「念佛停止要請」の訴文も認めて、いよいよ明日は、大衆が山を繰り出さうと勢いまいてゐる日であつた。

「おいつ、中堂から布令だ」

と、呶鳴つて廻る者があつた。

「集まれ」

と、誰云ふとなく、山上の根本中堂へ人々は駈けて行く。

大講堂には、もう、人が群集してゐた。明日、擔いで下山するばかりに用意のできてゐる三社の神輿は飾られてあつた。

「吉水は、降伏して來たぞ。」うはさを聞いて、喊があがつたのだらう。かくの通り、法然上人以下、門弟百九十餘名、連名を以て、敬山へ謝罪文を送つてきた。今、それを讀みあげるから、靜かにして聞かれい」

一人の山法師は、大講堂の縁に立つて、吉水から法然上人以下百九十名の名をもつて送つて來たといふ謝文を、朗々と、高聲で讀み初めた。

映畫「大東京」シナリオを募集

新興キネマでは從來も國策映畫の製作に從事してきたが、官民合同の大日本映畫協會の誕生を機として映畫報國の實を擧げる意味で左の如く「大東京」シリーズ映畫脚本シナリオの形式を募集してゐる

一、映畫脚本　シナリオの形式を備へざる梗概にても可

一、賞金　一千圓（一名）　二百圓（二名）　五十圓（四名）

一、締切　二月二十五日到着分

一、宛名　東京市京橋區八丁堀新興キネマ會社大東京シリーズ懸賞脚本係

名家敗退將棋（三）

（市川氏二回勝三回目）

平手　四段　△志澤春吉

先　四段　▲市川一郎

（圖：六七金までの局面）

△志澤氏持駒　歩

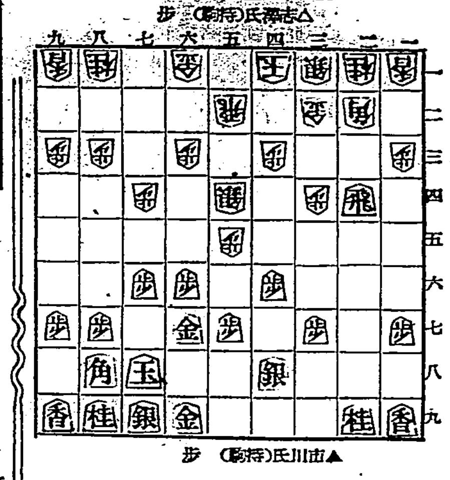

▲市川氏持駒　歩

△六四歩▲四七銀△六二金▲六八銀△六三金▲二八飛△二三歩▲三六歩△四二銀▲七七銀△六五歩▲同歩△同銀

△志澤四段曰く　六四歩は形は惡いがそれでも何時でも六五歩と敵玉頭を壓するが必要であります

▲市川四段曰く　六八銀は此處で三四飛と橫歩を取る順を考へたが二三金、三六飛、四四角と出られていけない。次の二八飛は形を直して三六歩の後に桂の跳出しを狙ひました

△志澤四段曰く　六五歩は歩を持たないと味が狹いと思つたが又の六筋が堅いので種々變化を生じ指過となるかも知れない

◇大崎八段評　志澤君の六四歩は深く咎むべきではないが敵の六筋は堅いので二三歩、二八飛四四歩と突いて四三銀の順に三一角打を狙ひ七五歩の交換が味が惡くなるので確かに優つてゐる。市川君の七七銀と玉頭を厚くしその間角の動きを作らうとしたは惡い手で一寸見ると重い氣もするが決してさうではない位置の意味があるので急がずに形を直す氣持が必要である

畫人攝養

大家の養生訓

健康法の必要は敢て美術家に限つた譯ではないが――普通の職業に從事する人とは、境遇や感情やはた生活觀念等が非常に異なつてゐる所の美術家、それ等の美術家が健康法など云ふものに對しどんな考へを有ち、どんな關心を有つてゐるかを調べて見るのも强ち無用の事でもあるまい、以下は美術大家連の健康法である

×　×

帝展洋畫部の老將中村不折畫伯は非常な勤勉家で本職の洋畫の外に書道の研究、教育の研究等にも鬱然たる大家である、其健康法としては

一、酒をのまぬ事　人は色々の事を云ふが大酒の害あることは彼の龍踊氏等の名家を失ひしに徵しても明と考ふ

二、午前は勤筆に勉むる事

三、午後は運動する事、夜は何にもせぬ事、さうして十時には就眠する事

×　×

京都日本畫壇の重鎭土田麥僊畫伯は、國畫會を牛耳つてゐた時分から製作には生命を賭して努力し文字通りの不眠不休を繰返したので現在では、大いに健康を害ひ年中藥をはなした事がない位で、この頃では無理をせぬやうに心かけ文畫室にベツトを持ち込み疲れた時にはすぐ橫たはるやうにしてゐる

×　×

洋畫の大家、南薰造畫伯は

一、週に一日は殆ど全日太陽を全身に浴びる、曇り日ならば無帽で野を歩く

一、睡眠時間を多く採る樣にする夜の外出はせず、十時乃至十一時には就眠する樣にする、但しこれを越えた場合は朝寢して補充する

一、酒を飲まず（夜酒を飲むと眠られぬ癖あり）夕食及其後に於てはコヒー、紅茶、綠茶を絕對に用ゐず

一、夜間は神經をしずめ、晝間でも怒らぬやうに心掛、ラヂオ體操を時々やる

×　×

中川一政氏は雅家であり、時人である、其健康は頗る出色である　特別の健康法を講ぜず貧乏な事。之れが唯一の健康法である。と

×　×

此間帝院會員を辭した春陽會の總帥小杉放庵畫伯は五十を過ぎても、若き者共を相手にテニスを闘ふ程の元氣な人、だから頭もからだも出來るだけ使ふ、だが疲勞するまでは使はぬ所に氏の用心がある

×　×

仙僧のやうな閑寂な態度の島田墨仙畫伯は數年前肝臟炎で一時危篤に陷つたが幸に健康を取り戻し、現在畫壇界一方の雄となつてゐる

氏は其大患以來毎日食事の二、三時間前に冷水二、三合づつ寒暑の區別なく必ず飲む、食事は朝二碗、晝一碗、晩二碗、茶づけと間食を廢す、其後胃腸のなやみ一度もなく年中愉快、然し折節おつきあひで此規則をやぶる事があると

×　×

帝展新會員で國畫會の總帥梅原龍三郎畫伯は

一、腹のへるのを待つて九分目に食ふ事

一、麥酒を小量飲んでなるべく熟眠を計る事

一、日が長くなれば午睡する事

新刊紹介

◆趣味と養蜂の實際（千葉三藏氏著）現今養蜂業は副業奬勵上よりして非常なる進步發達を來したが、本書は從來の如き學理一點張りに墮する事を避け、且つ稍々寒い地方にも適する實際的な蜂群飼養管理を短刀直入的に著者が十六年の體驗より得た諸般の事項を織りなして、平易に列記し、初心者をして容易に之を理解し得る樣に編述したものである、第一篇總論第二篇營蜂の性能第三篇養蜂の生理、第四篇管理上の總論第五篇養蜂十二ケ月の管理、第六篇巢箱と飼養器具（四六判並製一八六頁定價八十錢東京市神田區錦町一丁目明文堂）

◆皇室に對する私の信念（野衣秀市著）著者の國體觀を明徵にし、我國民生活が皇室を中心として營まる可き所以を闡明するに努めてゐる（四六判紙裝一八八頁定價五十錢東京市芝區芝公園五號地十ノ三秀文閣書房）

◆女子青年學習書（各一冊　社會教育協會編）社會教育協會ではさきに勤勞青年教育施設のため青年學習書全五冊を刊行し大好評を博したが、今回創立一周年を記念として本書全二卷を刊行した　之は文部省の訓令に基き同會理事長穗積重遠博士監修の下に青年教育に經驗深き諸氏が專門的に執筆したもので　特に女子の實生活を本位とし　その德性情操を豐かならしめ　生活を通じての學習勤勞女性が自ら學ぶことを本義として編纂されてゐる（菊判教科書型各二百餘頁定價三十錢　東京市小石川區白山御殿町社會教育協會）

◆日本精神の情操的陶冶（田部重治氏著）本書は一種の國民主義文學論とも云ふべく文學と國民性今後の情操的陶冶の二編に分ち文學のみが持つ偉大なる感化力を擧げて日本精神の情操的陶冶に資せんとしてゐる（四六判パンフレツト六二頁、定價十五錢東京市麹町區大手町一ノ七中央教化團體聯合會）

雜誌紹介

▲東京堂月報（一月號）讀書號として齋藤茂吉、桑木嚴翼、本間久雄、水原秋櫻子諸氏の讀書隨筆を收め　他に讀書家としての正宗白鳥氏（竹下源之介）アルゼンチンの文豪ガルエズ（海島子）雜誌特輯、豫約配本一覽、新刊分類目錄等讀書子の必讀すべき記事が多い（定價十錢東京市麹町區九段一ノ七東京堂）

▲米穀日本（二月號）ラヴアル內閣の穀物政策（八木澤善次）自家用酒の釀造禁止と農民（渡邊信一）米にも男性的と女性的とあるか（田所哲太郎）濠洲新地に於ける耕作事情（楠原正元）新春の米界展望（小汀利得）其の他（定價三十錢東京市麹町區丸ノ內海上ビル日本米穀協會事務所）

▲海豹（二月號）海豹二月集（加納小郭家外十餘名）平賀氏女郎之歌に就いて（加納小郭家）吾鄉雜感（吉田操）一月集私評（中川晃一）其の他（定價三十錢高遠桑町一ノ五其社）

▲同仁（二月號）「外國人が見たる支那」（西東野人）猶園札記（西川寧）寒山寺の詩碑に就いて（七理重惠）中國阿片考拾遺（王世恕）黎錦熙の考察（塩谷文）新疆省の農民（西山榮久）其の他（定價二十錢東京市神田區錦保町二ノ十其會）

趣味

日本の名園

時代の傾向を窺ふ

龍居松之助

日本の庭園が近年海外の人々に認められるやうになり、年を逐うて庭園を見るべく來朝する外國人が多くなつたことは爭はれぬ。

さて、現在殘つてゐる昔の庭にはどんなものがあるかといふに、奈良平安朝時代のものは完全な姿で現存しない。

ただ池とか山とかいふ一部のものが殘つてゐて、私ども專門にこの方面の研究をする者に參考資料を與へてゐるに過ぎぬ。例へば、京都の嵯峨にある大澤の池とか廣澤の池とかいふものの如きがそれである。

◇

私は彼の龍安寺境內にある鏡容池や金閣寺境內の安民澤の如きも平安朝時代の池であると思つてゐるが、かうした庭の池は相當多く變つてゐるか、完全な庭園として殘つて居らぬ。

然らば鎌倉時代のものはどうかといふに、これも完全なものは見ない。傳說では確からしく見えるものであつても私は直にそれを信じられぬのである。つまり我國に寢殿造なる住宅樣式が廣く行はれてゐた時代の庭園はその頃の建築と共に殘つた姿を實際には今日まで殘して居らぬと見てよいと思ふ。

◇

さうなると、まづ鎌倉時代の末期から、南北朝時代、室町時代初期にかけて彼の夢窓國師の如き造園的手腕ある高僧が盛んに造り出した、當時の氣分とも見らるる一種の庭園が今日まで殘つてゐるのを古い庭とせねばなるまい。結局室町時代以後の庭園が現今まで殘されてゐるといふことになる。

そこで、私に室町時代の名園[illegible]西芳寺等の如く最初夢窓國師[illegible]

[illegible]庭が造つたといふものは何れも平安時代の寢殿造風の庭園とは大に趣を異にしてゐる。それから足利義政の造つた東山の銀閣寺の庭園となると、それが西芳寺に依つて造つたとしても、結果に於ては大に進步したものとなつてゐる。

◇

私は近代風の庭園に[illegible]政の東山時代に出發してゐると思つてゐる。彼の平庭に於いては有名なる龍安寺の虎の兒渡の庭が其の頃貴族の間に流行した枯石趣味から生れたものであり、大德寺塔頭大仙院の岩石庭が當時數寄者の間に歡迎せられた支那の北畫に多大の影響を受けて居ることなど考へると、前述の如く東山時代の庭園が[illegible]時代庭園の[illegible]をなす[illegible]のであるといつて[illegible]

その後庭園に[illegible]趣味[illegible]

[illegible]

[illegible]るものが案出せられた

今日京都西本願寺にある虎溪の庭の如きはその昔豐太閤が伏見城の中に造らしめたものを後に現在の場所へ移されたのであつて、桃山時代の特色がよく表はれてゐる

◇

こんな風に時代の趣味嗜向は常に庭園の中に織り込まれてゆくので、石燈籠や飛石の如きも茶湯が創つてから、必要上自然に用ゐられたものである

これと同じ理由で[illegible]ると淨瑠趣味から[illegible]池が大名の大庭園に造られたり、旅行趣味から東海道木曾街道その外名所古跡を庭園內に描出して[illegible]になるのである

[illegible]

其樂二月新譜　コロムビア

[illegible]

謹告

病魔に惱さる、人々よ

◎生命保險金三拾二萬圓不用となる

【一言一句ウソは御座りません、論より證據　御試用を】

コノ寒さには是非共

凡そ人間の萬病の基はどうしてもフルイ血であります。このフル血が溜つて、胃腸病でも婦人病でも神經痛でも動脈硬化でも起つて來るので、假令ば吹出ものが多いとか或ひは痔疾で苦しんでゐる方が多くありますが、在來の藥を塗つたり貼つたり、服藥して居つてもそれは一時的にして、この肝心の病根まで實際藥の屆くのは容易のことでなく、しかもその一部一部で恰も障子のツギ張りを繰返して居るやうなもので、丁度醫士を呼ぶやうにちきまた落ちて元の通りになりますので、どうしても其根本はフルイ血が災ひをして居るのです故に血液を淨化し根本よりフル血を取らなければダメデス、これが血が新しければ、痔や吹出ものが出來ると思つても出ませぬ

殊に婦人病の內にも産後古い血があつて不純物が溜つてゐる爲ツイ身體に保溫を與へぬが爲で、是が新しい血であつたならズンズンと保溫をして婦人病や冷え症に罹りたくても罹れません。非常に組織を助けます。ホルモンを助成して全身の細胞機能は旺盛し淨血作用の結果若返り、分泌機關の機能により總身に活動を增び、青春の慨が溢ち溢つるも結局血液が新しいからであります。腰が痛い、肩が張る、神經痛で惱む等ここには種をなす原因があります。それは何んであるかといふにフルイ血が固まつて毒素が生ずるがためです。動脈硬化の人など恰も寒中にゴム管がイテテぼろぼろになります。丁度そんな具合で血の管が破れてしまつて何等の豫告もなくして卒然なくなるもの、皆フル血の爲であります血管の中の不純物が一ヶ所一ヶ所に固まるためで（新社長武藤紅八郎氏は血壓が非常に高く感じられたので日本生命十萬圓、明治十萬圓、帝國五萬圓等三十二萬圓の保險加入を十數年致し居られましたが今は非常に低くなり其心配を除められません）其れにはどうしても血を新しくして萬病の根源を打切らねばなりません。現今醫學の先進國である獨乙は藥湯で萬病を治す藥湯療法に成功し非常な効果を擧げつつあります、それにはゴクゴク手輕に毎日お風呂にお入りになる時に、タツタ五錢ほどで無上之光榮を有する發賣特許六一〇ハップをお湯の中へ溶す丈けでよろしい。手間もひまもいりません、こんな安い療法はありません。痔疾に惱む人などキラズ、ヤカズ、注射せず、お湯に入つて居れば知らず知らずのうちにひとりでに、毛の穴からズンズンとコロイド化した六一〇ハップを吸ひ込んで、痔疾をスツカリ治し、身體中の不淨化物を始め、フル血を意外に排泄しますので、シシ、ベベにまで六一〇ハップの偉効が致しますのは、**如何に體內を淨化し淨血して來るか**お分りの事と存じます、しかも身體に匂ひはつかずして胃腸病始め痼腫等にも何れにも效果ある事は其筋より認可あるのを見ても實に明らかで（コップ一杯の水に一滴落し、食後服用するとトテモ御飯がおいしく食が進み便通がよくなります）其落し湯で洗滌すると垢がよく落ち、又其落し湯を不潔に入れると「ウジ」がワキマセン。一家擧て健康になり極めて經濟な療法でこんな有難い事はありません。其他諸種の病に實に効果を現はし

皮膚病の如き見事に實效を現はしアセモ、タダレ、濕かぶれ、しもやけなど一浴で鎭まつて御驗直ぐわかります）焼けどなどあとかたもなく眞に一家の必需藥にして御一同健康即かに青年をしのぐ潑剌たる元氣溌々（現今お顏にゴテゴテと、左官式の化けやかしは流行しません）全く體內からの爽快しき眞美の美しさに限ります。殊に飲酒一つ寄らず生き生きした顏にその勇氣なればこそ全くヘチキレル程の健康色です。（社長は多數の公職を負ひ日夜大活動せられても少しも其の疲勞を覺えられず）殊に主婦としてのお喜びは御愛兒の湯ざめせず、風一つ引かせずに發育を非常に助け、メキメキと肥太られること。數年前より發つて全國各工場にては御使用に相成非常に能率增進し殊に御愛用を賜はり居り實に心臟の弱いお方や糖尿病の惡い方は全くお氣の毒ですから早く御使用御健康に

無上の光榮に浴する專賣特許六一〇ハップの發賣は大なるを利用し、近來一見同じ樣に見えて身體に害ある模造品を六一〇ハップと同樣の效果ある如く宣傳し利益のみを追ふ奸商あり　然し乍ら六一〇ハップは模造最も至難で、名稱の類似、外見同樣なるも效果においては甚大なる差にして絕對に模倣を許さず。尚醫學界の權威者各先生の臨床成績に徵しても明かです

陸軍一等軍醫　伊藤先生　醫學博士　川地先生　醫學博士　荒川先生

醫學博士　森先生　醫學博士　林先生　醫學博士　西條先生　各先生御推奬

無上之光榮

昭和二年五月五日

昭和二年六月二十七日

昭和二年八月十一日

昭和二年九月二十三日

昭和三年十月三十日

昭和三年十一月三日

昭和五年十一月十二日

右記御一覽の上無上の光榮ある　發賣特許　六一〇ハップ　御使用のこと

一七〇グラム　一圓（送料二十錢）

二〇〇〇[illegible]圓（送料七十錢）

五〇〇グラム　二圓三十錢（送料三十錢）

大壜　一〇〇〇[illegible]圓[illegible]五十錢

[illegible]　武藤紅八郎合名會社　[illegible]

學校の成績は良かつたし、あんなに勉强もしたのに――と、お子樣が試驗に失敗されると、不思議がられる親御樣がありますが、徒らに勉强のみ强ひられて、肝心の腦力を顧られないとそういふことになります。

實際、お子樣は長い受驗準備で、頭を疲れ切らせてゐるのに、試驗日といふ最後のドタン場迄、勉强々々では增々疲れて、頭の働きも鈍るのも當然ですが、我が國唯一の頭の榮養劑「はれやか」を一服乃至二服づゝ毎日缺かさずお與へになると、頭の疲れは去り頭腦は明晰、記憶力は增進します。勉强と共に頭の榮養にも充分注意してこそ、最後の榮冠は輝かうといふもの、そこに受驗の御本人は勿論、お父さま、お母さまの勉强の仕方、させ方入學したか、させたかの秘訣があるのです。

勉强する――物を考へる、心配する、愛しむ、喜ぶ――すべて精神のはたらきは頭といふ頭の榮養素をどしどし消費して行くものであります。隨つて頭を使へば使ふ程、頭の消費量はそれだけ多くなるのでありますが、食物の中に含まれる量はホンの僅少ゆゑ、試驗勉强に熱中するお子さんや毎日執務に追ひまくられる旦那樣、家事に忙がしい奥樣方は兎もすると頭の榮養の缺乏を來し、疲れたり、頭痛めまひに襲はれたり、記憶力が減退したりするのです。故に斯う云ふ場合、頭のカルシウム主體の頭の榮養劑はれやかで充分な榮養を補給するのが最も合理的です。

頭痛・頭の疲れ・記憶力增進に

はれやか

頭の榮養劑

定價　0·30　0·50　1·00　2·00　3·00　5·00

虎尾郡崙背庄原野 防風林基礎調查
白島教授實地研究

臺北帝大理農學部白島勝義教授。同小笠原和夫助教授。于去七日。同赴臺南州虎尾郡崙背庄麥寮原野保安林。由虎尾郡當局及大日本製糖會社之後援。先總備調查事宜。于去八九兩日間。在季節風中。就其風速。氣溫。濕度亂流構造等。基礎調查。用薦一重。高七米三十。長七十三米之防風壁。俾得通過如防風林之同一風速由是離二間。設前方高二米五十。長七十三米防風壁。而兩側附高七米三十長十間袖壁。由此防風壁中央。沿直角前方線。于防風壁之高一倍。四倍。十倍之地點。設風測機。去九日午後。據白島教授于現場說明。今夜徹宵爲夜間測定。兩日間實驗結果極良好。唯數字非整理後不能明言。然此綜合作物之構造。及有效範圍。經實地試驗結果。與防風林得其基礎的也云々。又虎尾郡。于十日夜間。召集郡下各街庄長。產業技手等關係者。以白島教授爲中心。開防風林所開座談會云。

御下賜金 臺南州傳達式

臺南州于十二朝八時半。在州署會議室。行社會事業團體御下賜金傳達式。由今川知事。對古澤市尹表彰市社會事業助成會。並交付獎勵金。又對臺南愛護會。慈惠院。兒童健康相談所。各傳達御下賜金。而郡部之分。則另於各郡行之云。

及川司令長官 招待官民 開茶話會

第三艦隊司令長官及川中將。去十一日午後三時半。實施滿艦飾。並招待內海知事。松尾市尹。劉重要官民百餘名。在旗艦出雲甲板上。開茶話會。先開角力。其他餘興。後開宴主客盡歡。至四時半散會。又六時半。更招待內海知事其他官民十餘名。在出雲。開晚餐會。各盡歡而散云。

嘉義小商工信組 配當六分

嘉義小商工信用組合第四回總代員總會。十日午後三時。開於市公會堂。來賓嘉義信組白井組合長羅山信組主事蔡新茂氏。而該組合長。川添市尹及各役員。而總代員百名中。出席四十九名。委任狀千名。缺席四十一名。得半數以上。會開。川添組合長報告經過。許事務報告事業。次入議事。因信用貸付依前年一組合員五百圓而據保貸付前年三千圓。定欵變更。其名稱爲保證責任。一任役員處理。於是各案可決通。補選爲補缺選舉。由理事二名補缺選舉。由組合長指名。結果以齋藤次理事。高石勸業課長二氏補任。四時閉會。本年配當六分。

臺中州教育 實際研究 十三日起三天

臺中州主催。教育實際化研究會。來十三。十四。十五。三日間。將開於臺中市。村上公學校。其行事如左。第一日作業。朝會。學級訓話。授業。午前九時十五分開會。知事訓示。研究發表。村上公學校發表一、學校經營之發表。校長飯田貞次郎。一、學級經營之發表。下學年之學級經營。訓導張碧水。中學年同山本正明。上學年同川村二十重。二、各教科之發表。修身科大坪弘文。話方謝宗賢。讀方山村二十重。一、綴方岡田賀男。書方王顯傳。國史科押川吉熊。諸訓導。次市郡代表之發表。教育實際化之基調。東勢公校長。元吉伸次。教育實際化與行事。南投小校長。小野七郎。實科中心之學校經營。霧社公校長。拔梨健孫。午後三時半舉。至四時半之間。質疑應答。第二日。作業。朝會。午前八時至同四十五分。參觀授業。舉開始研究發表。村上公學校發表。各教科算術粗雄基。地理中原忠勤。理科張伯成。唱歌日吉政則。圖畫張錫卿。商業麥錦章。農業坂之上種夫。各訓導。體操教員心得有馬爲雄。次市郡代表之發表。我校之教室經營。集々矢口卯兵。校外指導方案沙鹿中東壽一。教育實際化上之教材物。鹿港二公松本春三。校地利用方案竹山山口正俊。基於教育實際教授細目。北屯宮島虎雄。各公學校長。又次各校調查。繼則質疑應答。第三日。作業。朝會。授業後。九時起。學優良教究發表。教育實際化之研究機構。瑞穗公。山崎能雄。本島特殊事情及小學校教育。北斗小。本島重信。自教育實際化以觀公立腳于教育實際化國民室民教養。員林公富田豐。彰化一公。中村田熊吉。各校長。次質疑應答。講

陸軍軍事參議官 要望兩三名勇退
定期異動陸相如何處置

【東京十二日電】來月初旬。且發令陸軍定期異動。訂來二十日頃。開三長官會議決定。而後由川島陸相奏請御批。發下內命。顧爲人事行政徹底刷新。與部內情勢革正計。主張軍事參議官二三名勇退之意見。漸壓倒的支配部內之大勢。川島陸相。如何裁奪。此回定期異動。使之有無意義。所大注目云。

滿洲國對俄 正式抗議 提議三事

【新京十一日電】滿洲國大橋外交部次長。十一日午前十一時。經哈埠蘇俄聯邦總領事。斯拉爵奇氏。對俄聯政府。關金廠溝事件發最後正式抗議。並爲紛爭根絕計。提議國境劃定三項如左。

一、指摘逃兵致爲殺人。掠貨。放火諸大罪。期待蘇俄政府。將此非政治犯。從速遞交。

二、指摘蘇俄國境官憲。[illegible]

米國陸軍 籌款擴充
太平洋岸砲臺

【華府十日電】米國下院歲出委員會。陸軍豫算案審查結果。十日可決。報告下院本會議。總額五億四千三百三十四萬一千弗。比前年度豫算。增加二千三百萬弗。其要綱如左。

一、新規陸軍機。建造二百六十五機配備。

一、以八百五十萬弗經費擴充舍有巴奈馬布哇。太平洋岸砲臺。其他諸防備施設。就中布哇爲補高射砲設備。及港灣防備ノ薄。決定支出三百萬弗。急速改善。擴充兵營。添兵爲一萬九千九百二十五名。又對航空機行動半徑之延長。期無遺憾。

一、陸軍現役兵數。計爲十五萬。

四國軍縮專門 分科委員會 制限意洽

【倫敦十日電】四國軍縮海軍專門分科委員會。十日午後三時半開會。續議質的制限問題。除主力艦以外艦種。意見一致。而關主力艦。米國主張單艦三萬五千噸。備砲口徑十六吋。法國固執二萬七千噸十二吋。依然對立。諸專門委員。亦爲棘手。[illegible]

[illegible]種如左。

甲、一萬噸八吋以下六、一吋以上之水上艦。在新協定有效期間中。建造中止。

乙、八千噸六、一吋之水上艦。建造不別制限。

丙、三千噸以下六、一吋以下之水上艦。建造亦不制限。

五、從來沿岸警護小軍艦改稱小戰鬪艇。最高二千噸。最大砲徑六、一吋。速力最高二十浬。不裝置水雷發射設備。

六、病院船。給炭船。掃海艇。發動機船。曳航船。救難船等。一括爲新補助艦種。不行質的制限。新造之時。有通報義務。

七、建艦通報協定期間六年爲宜。

八時間大激論
大橋次長直歸新京 且聲明金廠溝事件

[illegible]一日電。金廠溝事件所關。大橋外交部次長。十一日[illegible]

綏蒙自治 在對德王 閻氏果出耶

[illegible]

竹林詩學 研究會發會式

[illegible]郡內港庄大竹林。[illegible]郭大陣等諸有志。[illegible]漢學之式微[illegible]組織一詩[illegible]

色魔被[illegible]

[illegible]妹。年十一。嬌小可愛。自客歲六月起。會三度誘姦不果。迫至去六日午後八時。乘其母觀劇不在。再給與五錢銀貨二枚誘到其家。遑欲飽其獸慾。無知少女。不解何爲。正當危機一髮之際。忽聽其兒呼喚。乃急放歸。事聞於警察當局。由複本。范兩刑事。實地調查後。去八日拘色魔到案。聞將以猥褻罪起訴之云。

竹東嵐山溫泉鑿路 考慮便于物資輸送
三代表陳情于土木課

[illegible]嵐山溫泉開發[illegible]問新竹州土木課。陳[illegible]

自承一切 次席[illegible]放

二八商銀支店[illegible]

各地建國祭

△文山 去十一日紀元節。文山郡下。新店景尾。深坑。木柵。石碇。坪林各地。俱假該所在地公學校舉建國祭。其中新店庄實況如下。午前十時。郡兩課職員。郵便局。法院出張所。專賣局詰所。新店庄役場等職員。新店小公學校職員生徒。庄協議會員。在鄉軍人會員。赤十字社員。愛國婦人會員。男女青年團員。住民有志等。參列者總數千餘名。定刻閉會。一同敬禮。揭揚國旗。合唱國歌。遙拜伊勢神宮及宮城。村田庄長式辭。朗讀建國祭宣言書。終由田中郡守發聲。三唱大日本帝國萬歲。一同唱和。閉會後。再假新店公會堂。開祝賀會。參加者百餘名。過午散會。

△宜蘭 宜蘭街建國祭。於午前九時舉式。街內各團體約二千五百餘名參列如儀執行。式後各團體代表者。及第二中隊將兵。參拜宜蘭神社。祈願國威宣揚。是日下午二時。更在宜蘭小學校。舉鄉軍統器贈入奉告祭云。

△桃園 桃園郡桃園街。十一日午前九時半。官民生徒千餘人。合同在小學校舉建國祭。畢執旗行列一巡街上。又郡下八塊庄。亦於同時在該庄舉建國祭。後分東吳西獨二區。爭奇鬪巧。裝扮藝棚陣頭樂隊等行列云

△臺中 臺中市建國祭式典。去十一日午前十時十五分。舉于臺中水源地運動場。日下知事外各官衙長。及各銀行。會社。組合。團體。町會等。約一萬餘人。冒雨參列。首由紀元節歌。藤田市尹朗讀宣言書。一同合唱建國祭歌。於是降下國旗。最後由日下知事發聲三唱萬歲。十時四十分閉式。

△嘉義 嘉義市建國祭。是日午前六時。以報午機及煙火爲號。集一萬市民於中央噴水池邊。參加者爲在鄉軍人會。及消防組青訓生。學校生徒。官衙團體。外一般市民等。午前六時半。參列員排爲六列縱隊。冒雨執旗。行至公園運動場。午前七時半。嚴肅舉式。揭揚國旗後。一同合唱國歌。遙拜皇大神宮及宮城。終由川添市尹朗讀宣言書。三唱萬歲閉式。式後各團體。各參拜嘉義神社。九時在市會議室。舉表彰傳達式。

△臺南 臺南市建國祭。當日。朝十時在臺南公園舉行式典。參列者今川知事若槻高工校長。鹽澤法院長。伊藤檢察官長。林田內務。佐々木警務兩部長。古澤市尹。各官衙及學校長。學生。軍隊。青年團。各團體。市民等約萬三千人。定刻一屆。吹奏喇叭呼立正。乃昇旗。一同合唱國歌。古澤市尹登壇朗讀宣誓文。遙拜皇居。再唱國歌畢。今川知事發聲三唱大日本帝國萬歲。奈和之。辭宸遐邇。閉式後以軍隊爲先導。經北門町大正町。群赴臺南神社參拜。十一時半解散。是日臺南軍鳩會。發鳩會。亦於神社放鳩。禱祝國運之興隆。而屏東飛行聯隊。飛機三機。及第三艦隊艦載機一機。各飛到該市上空。旋轉數次。以表祝意。又臺南州廳。於是朝九時在州署會議室。舉行紀元節式典。今川知事外各職員均參集。奉拜聖像。南部屬代表。判任官。對今川知事致祝辭。臺南市街。亦於同時舉行。古澤市尹外各職員。同拜皇居。平峰判任官總代。致祝辭閉式。

△高雄 高雄市建國祭式。於午前十時。舉於高雄神社境內。有第三艦隊及鳳山無線信號所諸陸戰隊。與市內各官衙會社。男女中小公學校。在鄉軍人。青年團等諸團體。約一萬二千餘名。冒雨參列。刻到。閉會辭後。海軍々樂隊吹奏國歌。揭揚國旗。遙拜皇大神宮及宮城。松尾市尹朗讀宣言文。三唱萬歲。十分閉式。於是以軍樂隊爲先導。松尾市尹外各官民諸團體。執旗行列。就中騎馬隊艇三十餘丁。最放異彩。正午行至州廳前。由內海知事發聲。三唱萬歲解散。而州警艦載機及飛行第八聯隊飛機。朝來飛翔於上空。

△屏東 屏東市建國祭式典。亦於午前十時。舉于屏東公園。有現役在鄉諸軍人。及各官衙民間諸團體。學校生徒兒童。婦人團體。外一般市民。約三千餘名參列。刻到吹奏國歌揭揚國旗。遙拜伊勢神宮及宮城。司會者大關勛役朗讀宣言文。三唱萬歲。閉式。於是參列諸團體。巡繞市內。近午解散。

△東港 高雄州東港街。十一日午前九時。在東港神社。招集同街協議會員區總代。小公學校兒童。水產補習學校生徒。青年團員。壯丁團員。各團體長民間有志等。約千餘名依左記順序。舉行建國祭至十時半。盛會裡閉式。一、閉式辭。二、國旗揭揚三、皇太神宮遙拜。四、宮城遙拜。五、建國祭宣言文朗讀。六、建國歌合唱七、三唱萬歲。八、國旗降下九、閉式辭。又午前十一時起。在東港公會堂開官民合同大祝賀會。正午散會

△臺東 臺東街建國祭。於是日午前十時。舉于小學校々庭。有軍隊鄉軍青訓生外街內各團體。約千五百名參列。如儀執行。最後由大磐廳長發聲。三唱萬歲。近十一時閉式。先是於午前八時。在臺東神社。舉國威宣揚祈願祭。

△花蓮港 花蓮港街建國祭。午前八時。先於花蓮港神社。舉行國威宣揚祈願祭。十時起。在花岡山舉建國祭式典。各團體及一般街民。參列者約五千名。如儀執行。式後巡遊街中。十一時三十分。巡至廳街正門前。由藤末大隊長發聲。三唱萬歲解散。正午於昭和會館。開祝賀會。夜則由藤村廳長及藤末大隊長。爲記念講演。

屏東瘧疾 防遏所事務員 橫暴毆人

屏東市。瘧疾防遏所。事務員德永某。性橫暴。去十日。午前九時頃。在當防遏所。又對臺灣樂讌會社。包辦業者。唐傳宗氏不分皂白批之以頰。再用柔道。使唐撲倒在地。唐受其虐。心大不甘。歸告其父唐榮氏。乃訴諸當局。問題頗重大。查其橫暴動機。蓋唐爲包辦業者。東奔西走。時不在家。去九日。接到瘧疾防遏所採血票。唐適他往。是夜始歸。翌日十早。唐帶採血票。至當防遏所。使其採血。德永某誤會其怠慢。一見大怒。不問是非。遂出其橫暴手段。以外當市婦女亦多受其虧。但不敢言云

癩豫防協會 寄贈金品 慰安癩患者

督府警務局內癩豫防協會。于紀元節當日。爲慰安樂生院。及樂山園職員。並癩患者。寄附金品如下。一、樂生院患者。三味線二挺。大正琴一個。兒童用運動器具數個。同職員金七十五圓。一、樂山園患者。寄音器一個。及曲盤。同職員金十五圓。顧同會寄贈金品。此回爲第三次。又曾屢對兩院患者寄贈餅餌等云。

彰市風箏 大會延期 爲午後降雨

彰化市主催。放風大會。初定十一日開會。自要項發表以來。市內各團體官衙學校。及市民一般。固不待論。臺中市方面。亦得數共三百個。參加其中就大形奇拔。爲市役所糊者。八盤幅面。外附著小形者無數。若得上空。甚得壯觀。徐如郵便局。電力會社。銀行水利組合。機關庫驛及市民個人等。亦皆意匠嶄新。十一日當日午前中。市內人氣沸騰甚呈混雜。迨至午後。一時降雨。市當局不得已臨時宣告無期延期。待晴天當再舉行云。

臺中隣保館建設 工費不仰市民寄附
由方委基金及補助支出

臺中市隣保館建設問題。既誌前報。去十日午後七時二十分。開磋商會于市民館。先是市當局。極力勸誘關係者出席。就中方面委員五十三名中。僅十九名出席。（內官行委員八名）。官廳有藤田市尹。近藤市教育課長。社會事業關係員臨席。定刻開會。各員皆緊張。交換意見。因三萬餘圓。仰市民寄附殊覺困難。故決定建設費爲一萬九千圓。由方面委員基金一萬四千圓。及州市國庫補助九千圓。計二萬三千圓中支出。一面以昭和十一年度新規事業建築住宅。（豫算後四萬圓）暫時作罷。俟觀向市民募集之三萬餘圓。成績如何再樹立事業計畫。此種務捐。尚要迂餘曲折。故難望實現云。

自嘉押送逃犯 赴臺中署

臺南州北門郡西港庄後營人吳其章。年三十三。於昨年十一月頃在臺中犯期米詐欺事件。在逃中。臺中署以中止犯人。照會於各方面搜查。十日正午。在嘉義市元町五丁目路上。被嘉義署中畑李兩刑事發見。逮捕住十一日。押送赴臺中署云。

糶粟定金 詐二百圓

臺南州新營郡永康庄永康藏水源。年二十七。不事正業。長於狡智。客年九月十八日。赴臺南市老松町一丁目。米商楊再生處。詭言有粟兩萬斤。寄存在歸仁庄農業倉庫。因有急需。欲將粟糶出。楊惑其言。與之訂立契約。約粟分兩次交清。楊信之。即交與定金二百圓。自是杳[illegible]

新營郡下 受表彰者

新營郡下。去十一日。受今川州知事表彰者如左。十五年以上街庄吏員勤續者番社庄助役王朝陽。公共事業功勞者劉北鴻。地方教化功勞者李棟隆。社會事業功勞者吳句。周乾國語常用家庭呂阿眉。莊金泉。劉慶斌。鄭來發。警察官五個年皆勤川嶌岩熊。石田榮。同四個年皆勤警察部長野鍋吉。通譯藥錫。三個年皆勤竹山。小路兩部長野田。渡邊。總崎森。高龜。陳智英。謝錫桐以上九名。二個年皆勤柴田部長外十二名。一個年皆勤瀧野課長外十一名。

中部春季 聯吟大會 九日開於田中

中部春季聯吟大會。去九日午前十時。由田中蘭社承辦。開於田中普興寺。各地與會詩人。多至八十餘名。先由主催社代表魏國楨氏敍禮。繼選各社詞友擬題。首題爲春日遊普興寺。七律陽韻。推梅樵竹修兩氏。爲左右詞宗。次題山花。七絕眞韻。託小魯。逸漁兩氏閱卷。午後三時截收。計得詩二百餘首。錄呈詞宗評選。七時啓宴。八時發榜。分呈贈品而散。

鶯歌

紀元行事

海山郡鶯歌庄下鶯歌地方。月十一日午前九時起。該地各界要人五十餘名。及尖山公學校兒童九百餘名。集於尖山公學校講堂內。舉行祝紀元節式典。無級學建國祭。尖山公學校長代理吉留氏。述式辭後。一同起立。向宮城。朗讀宣誓文後。對伊勢神宮。及宮城遙拜。二度行最敬禮。次三唱萬歲。續在該處。盛舉祝杯。十一時頃散會。

役員例會

海山郡下鶯歌信用購買販賣利用組合。去十日午前九時起。開役員月例會。在該組合事務所內。有高原海山郡勸業主任臨席。協議事項。報告會倉建設木工事費。及附屬工事追加。並事務所買收費等。計三萬圓。皆受全可承認後。並述貸付延滯金之整理。組告一段落。此後應宜擴張事業。以副組合之希望。下午散會。

彰化

建國之夕

彰化市主催建國之夕講演會。十一日午後七時。開于市公會堂。講師爲濱武臺北一師校長及鈴木彰化高女校長二氏。

學級增加

彰化郡下各街庄。最近住民之向學心。著爲向上。本年當局有鑑及此。決定增加學級如左。▲鹿港一公一▲二公一▲同女子公二▲海埔厝公一▲草港公一▲和美公一▲新庄子公一▲塗厝々公一▲新港公一▲大興公一▲管嶼厝公一▲馬興公一▲花壇公一。

柔劍比試

彰化警察署及郡警察課兩職員武術奉納比試。去十一日午後一時。開于該郡武德殿。四時散會。成績如左。▲柔道。一等賞磯田巡查。二等國吉巡查。三等林福村巡查▲劍道。一等賞重田巡查。二等土肥巡查。三等北村巡查。

屏東

元宵韻事

屏東郡鹽埔庄媽祖廟。爲一鄉僻地方。然演戲頗興。去元宵夜。有陳元甫氏。高懸詩謎於當廟口。任人弋射。猜中時。獻發泉酒。忽至夜闌始散。亦一兩事也。

通常總會

[illegible]屏東支店。通常總會[illegible]

名。席上選舉鈴木施氏。爲新遞主。旣而閉宴。時興至十時頃散會。

商況（十二日）

米況

正米市況前場

▲二期蓬萊米　當限 一〇、六〇（一二車）　中限 一〇、六四（九車）　先限 一〇、六六 [illegible]（一三車）

▲二期在來米　[illegible]

大阪期米前場

節	當	中	先
一	三一〇三	三一一二	三一四〇
二	三一〇五	三一一六	三一四〇
三	三一〇四	三一一五	三一四〇
四	三一〇三	三一一三	三一四〇
五	三一〇二	三一一三	三一四〇
六	三一〇三	三一一三	三一四〇
七	三一〇二	三一一三	三一四〇
八	三一〇三	三一一三	三一三九
九	三一〇一	三一一二	三一三八
十	三一〇二	三一一一	三一三六

東京期米前場

	寄	引	高	安
當	三一三六	三一二九	三一三六	三一二九
中	三一三九	三一二六	三一三九	三一二六
先	三一六二	三一五三	三一六二	三一五三

神戶期米前場

	寄	引	高	安
當	三〇二三	三〇二三	三〇一四	三〇二三
中	三〇二〇	三〇二五	三〇二〇	三〇一四
先	三〇三一	三〇二四	三〇三一	三〇二四

株式

大阪短期前場

	寄	引
商船	—	五二、九〇
郵船	七一、四〇	七二、四〇
日魯	六五、〇〇	六四、七〇
日糖	九七、七〇	九七、四〇
日立	九二、九〇	九三、〇〇
鋼管	一〇七、四〇	一〇八、〇〇
日產	七四、三〇	七四、二〇
食銅新	八三、五〇	八四、六〇
倉紡	一〇六、七〇	一〇八、一〇
帝人新	七六、四〇	七六、九〇
帝人	一二四、七〇	一二五、四〇
東新	一六二、六〇	一六二、〇〇
窒素新	一五九、五〇	一五九、四〇
淺野新	二五、一〇	二五、〇〇
滿鐵	六一、三〇	六一、二〇
宇治電	—	五六、九〇
東電	六二、一〇	六二、二〇
大同	—	—
東レ新	七一、〇〇	七一、六〇
日レ	七〇、二〇	七〇、八〇
鐘紡	二二四、九〇	二二五、八〇
鐘新	一五八、五〇	一五八、三〇
東洋紡	一六五、〇〇	一六四、五〇
日鐵	一〇一、四〇	一〇一、六〇
大株	九四、八〇	九四、九〇
大新	九三、〇〇	九二、八〇

大阪長期前場

[illegible]

東京短期前場

[illegible]

東京銀行實株

[illegible]

紐育株式

[illegible]

公債

東京國債前場

[illegible]

爲替

外國爲替相場

[illegible]

神戶對外爲替

[illegible]

穀肥

シカゴ小麥

[illegible]

神戶豆粕

[illegible]

砂糖

[illegible]

大阪現物

[illegible]

大阪濟算

[illegible]

銀塊

[illegible]

絲況

大阪綿絲

[illegible]

大阪棉花

[illegible]

大阪人絹

[illegible]

橫濱生絲

[illegible]

（明治三十一年五月九日第三種郵便物認可）

臺灣日日新報

本日夕刊共十二頁
編輯兼發行人 前野鶴若
發行所 臺北市 臺灣日日新報社

北投タイル 耐火煉瓦と粘土 北投窯業株式會社

早稲田大學 校外生大募集

早稲田大學總長 田中穗積博士

春季新學年を開始するに當り 小學校卒業生に告ぐ

早稲田大學は働きつゝ學ばんとするものに、講義錄による校外教育を授く。即ち自宅にありて左の講義錄に入學せしめ、本大學の校外生として待遇し、僅少の學費と短日月を以て學校卒業以上の實力を得せしむ。

詳細は先づ内容見本を請求して見られよ。

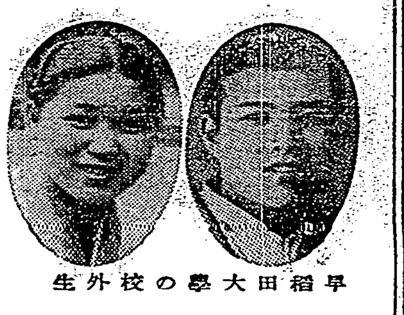

早稲田大學の校外生

中等學校程度

講義	月謝	期間
中學講義	月一圓	前期後期各一ケ年
商業講義	月一圓	一ケ年半
高等女學講義	月一圓	一ケ年半
電氣工學豫備講義	月一圓	一ケ年

學校に一日も通はず、何人にも學校教育に劣らぬ實力を得せしめる。これからの世の中では少くとも中等程度の實力がなければ到底十分なる活躍は望めないのだ。即時入學あれ。

專門學校程度

講義	月謝	期間
政治經濟講義	月一圓廿錢	一ケ年半
法律講義	月一圓廿錢	一ケ年半
文學講義	月一圓廿錢	一ケ年半
建築講義	月一圓卅錢	一ケ年半
電氣工學講義	月一圓卅錢	一ケ年半

上記各講義は何れも本大學各學部の課程により、それぞれ專門の學科を極めて系統的に講述したものである。然も講義は平易明快であり、質問にも應ずるから、修了後は何人も專門學校卒業生と何等異ることなき實力を獲得する。

内容見本進呈

東京・牛込 早稲田 [illegible]

資生堂コールドクリーム

朝晩のマッサーヂであなたのお肌は潑剌と輝やきます！

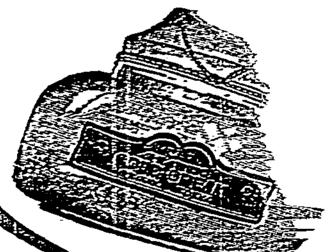

お化粧下 白粉落しに お昼に

資生堂バニシングクリーム

アブラ性の方に適當な美顏・美白用クリーム！

胃の弱い人よ！ 葡萄酒は是を選べ！

胃弱者が葡萄酒を用ふる時は特にその甘味について注意せよ 蔗糖即ち一般に云ふ砂糖によつて加味した葡萄酒の常用は避くべきである だが本品は推奬すべきである 本品の甘味をなすものは蔗糖に非ずして特に胃弱者の爲によい榮養源「葡萄糖」であるからである！

葡萄糖は云ふ迄もなく体力の保持増進に不可缺なものであつて 普通健康な胃腸の人は食物中の含水炭素を消化して得ることが出來るのであるが胃弱者はこの消化作用が完全に行はれない 從つて普通の食物からは葡萄糖が十分に得られない！

そこに 本品を推奬する所以があるのである！ 而も本品はこの葡萄糖の他に血液骨骼の爲に不可缺な鐵分カルシウム分をも これまた極めて消化吸收され易い狀態に於て保有してゐるのである

赤玉ポートワイン

大阪商船 臺灣出帆

◎基隆出帆（△印臺中寄港）
神戸門司行 高雄丸 高千穗丸 蓬萊丸 [illegible]
福州上海行 盛京丸 長沙丸 [illegible]
厦門・汕頭・香港行 [illegible]
福州厦門行 大球丸 [illegible]
大連天津行 △白山丸 △大華丸 [illegible]
沖繩行 [illegible]
鹿兒島、長崎、博多、北九州行 [illegible]
香港、花蓮港、新港、台東行 [illegible]
高雄、厦門、汕頭行 [illegible]
西貢盤谷行 [illegible]
◎高雄出帆
馬公行 [illegible]
厦門、汕頭、香港行 [illegible]

近海郵船 基隆出帆

門司神戸行
大和丸 二月十二日後四時半發
朝日丸 二月十七日後四時半發
吉野丸 二月廿一日後四時半發
大連仁川行 [illegible]丸 二月十九日出帆

辰馬汽船 出帆

内地行 桐葉丸 二月十四日

大連汽船 基隆出帆

大連直行
山東丸 二月十七日後五時發
山西丸 二月廿六日後五時發
代理店 丸一組 [illegible]

臺灣銀行 銀行券發行平均高 昭和十一年二月八日 [illegible]
臺灣銀行

◎最新版

昭和十年十二月 臺灣總督府警務局調査

臺北州蕃地里程表
新竹州蕃地里程表
臺中州蕃地里程表
臺南州蕃地里程表
高雄州蕃地里程表
花蓮港廳蕃地里程表
臺東廳蕃地里程表

右里程表印刷完成、本日より發賣

各定價一枚金貳拾五錢

發行所 臺灣日日新報社 商事課

●頭痛にはれやか●

ヤンマー ヂーゼルエンジン

2DH型 28—32馬力

工場動力ハ總ベテヤンマーヂーゼルニ！

燃料費 一時間一馬力當り 一錢强

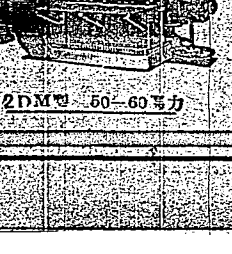

2DM型 50—60馬力

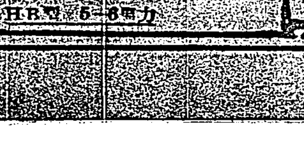

HB型 5—8馬力

御一報次第型錄進呈

株式會社 山岡發動機 臺北支店 臺北市表町二丁目 電話臺北二〇六〇番

本社 株式會社 山岡發動機工作所 大阪市北區茶屋町六二 電話北 1061・1545 1870・871

責任ある米政治家の暴論
我日本への驚くべき不認識

一

米國の外交方針に決定を與へる上で頗る責任の重い地位にある上院外交委員長ピットマン君が、復も無謀極まる對日攻撃演説を繰り返し、再び米國の朝野のみでなく世界の視聽を新たに集めたことは、政治家としての同君のために惜しむべきこの上ない。同君が去る十日上院の本會議で試みた日本の外交方針に對する攻撃演説は、昨年十二月十九日、米國キャンプ地に於て試みた日米戰爭の宣言と相通ずるものであつて、平たく言へば、米國は日本の東洋にたける覇權獲得的行動を其の儘に看過すべきでないといふ結論である。

二

更にもつと明確に彼の論旨を敷衍するならば、日本は東洋に於て支那の前に立ち塞がり、その門戸を閉鎖し、米國の對支通商を妨げんとしてゐる。そして其のためには米國と一戰を交ふるも敢て辭せぬ覺悟であるとて、昨か高橋聯合艦隊司令長官の言として傳へる言を引用して論及し、結局日本は、九ケ國條約や不戰條約等を公然無視し、世界征服の企圖の下に着々帝國主義の經綸を行はんとしてゐる。米國としては、高橋長官の示唆する如く共海軍政策を拋棄し、支那との貿易增進を斷念する事は到底できぬ故に、米國の海軍も亦軍備を整備し自國の擁護を謀らねばならぬ―と論斷した。

三

先には、斎藤論に等しい放言をなし今また此種の露骨なる挑戰的言辭を上院にて大膽にも放送するに至つたピットマン君の心事は、假令それが次期大統領選擧に利用せんとする國內政略にも因るとは言へ、餘りに其公的立場を忘れたる無責任なる言說と言はねばならぬ。既に多數の識者が警告してゐる通り、米國に於ては軍需品の製造業者その他戰爭に依て巨利を占むる一派が常に戰爭への機會を狙つてゐる際、上院の外交委員長の要職にあるものが、斯る偏倚的の放言をなし、戰爭氣構への氣分を煽り立てるといふ事は何としても輕率妄動と評する外はない。果して前同の放言に當つても米國の心ある朝野人士は眉を顰め、ピットマン君は外交委員長としての資格に非ずと之が批判を米國內の言論機關から要へつゝ程だ。米國の上院外交委員長の職が、どの位重いものであるかは、往年ウヰルソン大統領が自身政敵として取極めた米國の國際聯盟加入案を、上院外交委員長ロッヂ君の舌三寸で水泡に歸さしめた一事でも判る事だ。

四

ピットマン君の反日演說は、その基づくところ全く日本に對する認識の不足より來てゐて、表面から反駁するのも大人氣ない位である。尤も此種の見解は、東洋殊に日本帝國に對する全くの無智から來る自然的な誤謬であり判斷であるが、苟くも一國の外交方針を左右すべき君に最大な責任に立つピットマン外交委員長自身までが、斯くまで東洋の實情に無智であり不認識であるといふのは驚く外はない。吾人はピットマン君があの演說をする前に、米國自ら國を顧みて過去の長い間專ら貪欲なるモンロー主義に依て中米その他の諸國に對し執つた米國流帝國主義に就て再思したか否かを反問せざるを得ない。

五

日本が國際條約を蹂躙したといふが、世界の覊絆は今日に蹶起して行き、千數年も昔の自國だけに都合よい條約を何時迄も後生大事に抱へてゐるなぞは、その事柄からして現段の世界大勢に正調子を外してゐると言はねばならぬ。マルセイユ條約か、賠償金の問題にせよ、既に今日反古同然になつてゐる事をピットマン君は知らぬのか。世界の現状維持だけを自國唯一の利益と心得てゐる國しか、古證文同樣な古條約など當てにしてはゐないのだ。又極東の實際に就ても活眼を開いて觀るがよい。滿洲事變以後、東亞の民衆は其常闇の閉ぐ無き搾取から逃れ、何幼稚ながらも自治の芽生さへ見て、文化的にも民生運動の上にも現に各方面に曙光が認められてゐるではないか。東洋の此黎明運動、民生運動は、やがて文化社會の發生となり、そこに經濟力購買力の增加ともなり、殊に支那の廣大なる市場は潜に數倍する活殺さを呈するであらう。此國狀からすると、米國は誇らぬヒガミを捨て寧ろ日本と協力して、東亞の民衆を、東亞會の下に喘ぐ何億の大衆を、軍閥や土匪、官匪の羈絆から救ひ出し、自治の明朗且安樂なる社會に導かねばならぬ筈である。吾人はピットマン君に對し東洋に對する認識を先づ根本から是正し、敗度の發言取消を要求致さねばならない。

外交の一元化を有吉大使が強調
きのふ廣田外相へ進言

【東京十二日發】十二日歸京した有吉大使は午後四時三十分外務省に出頭、重光次官を交へ廣田外相と會見約一時間に亘り國民政府との交涉經過を報告、併せて右に對する自己の意見を率直に披瀝した、席上有吉大使は

外交の圓滿なる遂行は國論の統一に在り、具體的には軍部と外務省の態度が一元的立場の上に進行すべきである

と強調し、廣田外相も全然同感の意を表し

三原則の大方針に邁進する事になつてゐる

旨を答へ、兩者の意見は完全に一致した、又來るべき南京會議に臨む我が態度についても愼重協議を重ねた結果從らに我が要求を羅列するはその煩ひに堪へず、三原則の實現に當り最も重要な北支に於ける日滿支三國の提携、進より着手、交涉に乘出す事となつた、十三日の外務省首腦部會議に有吉大使[illegible]

め更に懇を練り、有田新大使は來に事務引繼ぎにつき懇談を遂げ、來週中に開く松平、有田、武者小路三大使との意見交換を爲し萬全を期する事となつた（寫眞は有吉大使）

ソ聯の回答如何で滿洲國も重大決意
きのふ外交部全體會議で強硬態度を決す

【新京十二日發】滿洲國外交部では十二日午後一時ハルビンより歸任した大橋次長を迎へ直ちに緊急首腦部會議を開き大橋・スラウツキー折衝の結果に基く滿洲國今後の對ソ方針に就き協議したが滿洲國としては既に屢次聲明せる如く東亞永遠の平和を目標とし滿ソ兩國の國交の調整を期するには國境確定が根本的先決條件なりとの見地より飽くまでゝ我が主張の達成に向てソ聯の反省協調を促す

一、若しモスクワ政府の回答において我が東洋平和の大方針を誤認し國際信義を顧みず不誠意非禮の態度を示すにおいては今後發生すべき重大事態に對する責任は一切我方において負はず右三項を決定し只管モスクワ政府の誠意ある回答を待つこととして午後六時散會した

係の調整を企及する方針に立脚し

一、金廠溝事件に對しては犯人引渡し損害賠償の二つの要求を飽くまで貫徹することとしモスクワ政府の正式回答を待つて今後の態度を決定する

一、國境確定委員會提議に對しては彼の明確な意思表示なきも國境紛爭の禍根を絕ち日滿ソ三國

陸軍非公式軍事參議會

【東京十二日發】陸軍では十二日午後三時より省內大臣室に恒例の非公式軍事參議會を開き閑院宮、東久邇宮中將宮殿下御はじめ各軍事參議官、川島陸相等出席、金廠溝事件をはじめとする滿ソ及び滿蒙國境紛爭問題の經緯並びにこれが對策及び國境確定問題その他の根本對策に就いての詳細なる說明あり、同四時半兩宮殿下御退席後引續き雜談の參議官において當面の諸問題に就き私的懇談を重ねて同五時散會した

岡田首相參內

【東京十二日發】岡田首相は十二日午後四時參內、天皇陛下に拜謁仰付られ、一般政務に關し奏上申上げ同三十分退下した

選擧につき意見交換

【東京十二日發】首相官邸で十二日午後、首相以下閣僚は[illegible]後岡田首相、町田商相、川崎文相、後藤內相等は首相官邸に參集し閣議を開き選擧其他に就き懇談的に意見を交換した、立ち午餐を共にしつつ選擧[illegible]

逃亡兵匪が遺棄した防毒マスクと手榴彈

去る一月二十九日滿東密山國境警備隊の一部が兵匪を追ひ撃退したとの報に接し日滿聯合討伐隊は直ちに追撃、滿洲國境廿一號界標附近に於て逃亡兵匪と交戰、兵匪は這入つたので日滿軍は追撃を中止し國境を監視してゐる（寫眞は逃亡兵匪が遺棄せて防毒マスク、手榴彈）

災害豫算緊急勅令きのふ公布さる
六百十萬圓の公債發行又は借入

【東京十二日發】政府は十二日樞密院の御諮詢を得た後閣議に災害豫算に關する緊急勅令を附議決定し即日左の如く官報號外をもつて公布した

勅令第七號　災害善後に關し必要なる經費支弁のため政府は六百十萬圓を限り公債を發行し又は借入金を爲すことを得

前項の規定に依る公債の發行價格差減額を補塡するため必要ある場合に於ては前項の制限以外に公債を發行し又は借入金を爲すことを得

附則　本令は公布の日より之を施行す

望月遞相西下

【東京十二日發】望月遞相は十二日午後十一時東京驛發西下十三日松本縣下の穗高町祭を兼ね岡山に赴き同地一區より立候補せる昭和會の難波清人氏の應援演說會に臨みたる後福岡縣島に歸省し遞相自身の選擧區に臨み立候補の挨拶をなしたる上渡邊、岸田、松田三候補の應援演說會に臨み來る二十日歸京の豫定である

山崎農相西下

【東京十二日發】山崎農相は十二日午後十一時東京驛發西下十三日豫定を變更して霧田耕候補（首相秘書官）の應援演說會に臨み十四日鳥取市における豐田收候補（大藏參與官）の應援後十五日岡山市に赴き野崎文平、難波清人兩候補の應援をなした後郷里福岡に歸省し農相自身の選擧區に臨み立候補の挨拶をなし來る二十日歸京の豫定

川崎文相遊說

【東京十二日發】望月、山崎兩相の遊說に引續き川崎文相は十三日午前七時二十五分上野驛發列車で東北地方に遊說し民政候補の應援演說をなすことになつた

石川縣第一區政友更に一名

[illegible]

比島獨立の將來（12）
土地問題のよき解決は日比親善を增進
上田宏堂

[illegible]

して本年四月まで調査團を派遣し[illegible]氏自身もダバオに赴いて調査を爲し、最後の斷案を下すことになつた

これがダバオ問題の概要[illegible]問題をこれまでに[illegible]日本人會長の田熊伊太郎氏や[illegible]

[illegible]あつては南方國策に試ふ可からざる汚點を止めることになり、わが南進の意氣は沮喪する、私はその結果が單に現狀維持と云ふやうな消極的結果では滿足出來るものでないと思ふ

[illegible]

臺灣豫算を中心に各種事項を說明
矢吹大藏政務次官に對しきのふ各部局長から

來臺中の矢吹大藏政務次官は十二日歸京を前に豪灣の豫算を中心として特に必要なる各種事項を各部局長より聞き度い旨の意向を有してゐたので十二日定例部局長會議終了後長官公室にて總督、長官列席のもと、各部局長より夫々の問題の說明を行つた、卽ち矢吹氏より拓殖會社の事業の內容、指導方針を聞き度い旨の話で長官及內務局長より詳細說明を行ひ、臨田遞信部長より豫算を中心とする將來の新事計畫を說明、豫算として計上せる場合の援助を希望、內務局長より河川整理、殖産局長より油田調査、森林計畫事業、馬產計畫事業等に關し說明、その他交通教育各般に亘り長官より重要事業計畫に基き說明を爲し諒解を求むる所あり午後十二時半散會した

部局長會議

定例部局長會議は長官公室にて十二日午前九時半から開かれた、先づ平塚長官から

豫算に關しては先きに報告した如く十一年度豫算そのものが緊急やむを得ぬものとして計上されたもので追加豫算に[illegible]

[illegible]面への關心は著しく深められ臺灣としての理想實現には最も良い機會であるから各部局共各種の開發をなし施設を進め度い旨の挨拶ありて後小濱內務局長から東部開發調查委員會の進行狀況に就ての報告あつて部局長會議を終つた

ソ、ル援助條約近く調印

【ロンドン十一日發同盟】ソ聯とルーマニア間に相互援助條約締結に關する交涉進捗が傳へられつつあつたが、駐英ソ聯大使館では十一日右に關し「同條約案は近く正式調印の運びに至る」旨正式確認した

米下院で陸軍豫算案を討議

【ワシントン十一日發電通】アメリカ下院では十一日陸軍豫算案を上程し一般討議を開始したが、國防擴充派議員は交々起つて海軍が千九百四十二年までに條約量一ぱいの建造を目標として建艦に努力しつつあるのと併行し海軍以外の國防充實を急速に實現することが緊要なる旨を力說した、卽ちマックスウエイン陸軍委員長は

歲出委員が今年度分として僅か五百六十五機建造費の支出を認めてゐるのは姑息に過ぎる、先づ今年差當り八百機建造のため七千萬弗を支出し漸次次年度以降の擴充へ向はねばならない

と述べ次にドックウエイト―氏は

今や陸軍の實勢力は戰事勃發の時首府を護るために一週間以內に三萬五千の正規兵をワシントンへ集結せしめることさへ不可能となつてしまつた始末である之が改善擴充は此際急務である

と論じた、尙この日下院海軍委員會では海軍豫備兵を海軍航空部隊との間に一層密接な接觸を保たしめる新計畫を審議し又下院歲出分科委員會は十三日から海軍豫算案審査を開始するため打合會を開く等軍事氣分は議事堂に溢れた

伊軍前進を開始

【ローマ十一日發電通】マカレ戰線よりの報道に依ればイタリー軍は十一日より再び前進を開始し十一日には一五キロ前進しマカレ西南二十キロのシエリコット附近に到達せりと

明年度伊空軍豫算一億四千萬リラの增加

【ローマ十二日發電通】イタリー[illegible]

松井大將松田中將招待の晩餐會
十三日總督官邸で

元遞信軍司令官松井大將及び陸軍運輸部長松田番平中將が十三日の朝日丸にて來臺するので中川總督は同夜七時より官邸に右兩氏並に隨員を招待晩餐會を開くが、陪賓として平塚長官以下部局長、臺北帝大、法院、醫部、軍首腦部及民間數氏を招待する由

尙日間滯在後廣東に向ひ西南の軍事狀況の視察を遂げた上上海に歸還する豫定である

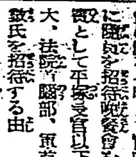

朝日丸より（來航）門司發以來季節風あれども好天平穩なる航海にして十三日午後零時半基隆港外著松井大將、松田中將、秋吉海軍中佐、岡本八重子レビュー一行その他（十二日著無電）

人事

▲大岡發猪氏（臺灣國策拓殖取締役）來北中の所十二日夜行にて高雄へ

商業登記公告

●臺灣產業株式會社（變更）取締役李代表取締役李乾財取締役張明螺陳紹ハ昭和拾壹年壹月參拾日任期滿了重任ス

●臺北印刷株式會社（變更）取締役船橋寬一德丸貞二船橋武雄監查役中村誠溍士屋理壽治ハ昭和拾壹年壹月參拾日任期滿了何レモ重任

右昭和拾壹年貳月拾日登記
臺北地方法院

●竹南煉瓦合資會社（解散）昭和拾壹年貳月壹日總社員ノ同意ニ依解散ス

右昭和拾壹年貳月拾日登記
臺北地方法院竹南出張所

訂正　本月九日掲載ノ商業登記公告中、株式會社福字商會トアルハ【株式會社福字商會ノ誤記】何取締役小林信太郎トアルハ小林倍太郎ノ誤植

公告

本籍並住所臺北州七星郡松山庄松山百參拾九番地
陳約瑟
明治參拾參年九月拾九日生

右者ニ對シ妻陳黃氏阿甜ノ申立ニ因リ當法院ハ昭和拾壹年貳月六日禁治產ノ宣告ヲ爲シタリ
昭和拾壹年貳月拾貳日
臺北地方法院單獨部

第參期決算公告
昭和拾年拾貳月現在

貸借對照表

資產ノ部

未拂込株金	一〇〇、〇〇〇・〇〇
土地建物	九[illegible]
機械器具	一三五、[illegible]
什器備品	五、[illegible]
在庫商品	二三、[illegible]
受託先立替金	一〇、[illegible]
受取手形	三〇、[illegible]
貸付未收金	一二、[illegible]
買掛保證金	三、[illegible]
假拂金	[illegible]
有價證券	二、[illegible]
銀行預金	[illegible]

臺灣水產[illegible]

モミヂ　ハクシカ
納入元　株式會社　辰馬商會

小兒科　信生堂醫院
臺北市末廣町二ノ三　電話三五五六番
（病室完備入院隨時）　森田豐子

清酒　ハクツル
臺北　近藤商會台商

競賣廣告
一、日時　昭和十一年二月二十五日午前九時
一、場所　佛領印度支那西貢市テイスペイン町五五　テスペンデス・ホテル
一、競賣物件
イ、海底電信汽船　壹隻
　總噸數一、五三〇噸　長サ二三八・二フイート
　吃水一八・〇フイート　深サ二二・二フイート
ロ、海底電信線　一二〇海里
右船舶ハ最近佛領印度支那西貢川河口西貢ヨリ四十五海里ノ岩石ニ擱坐セシモノナリ細目ニ付テハ左記ニ問合サレ度
追テ詳細ハ競賣當日競賣場所ニ於テ發表ス
臺北市港町二丁目二五番地　電話二八〇九番
チヤーデンマチソン商會

納入元　臺北・臺南・高雄　越智商店
攝津灘御影　泉仙介吟醸

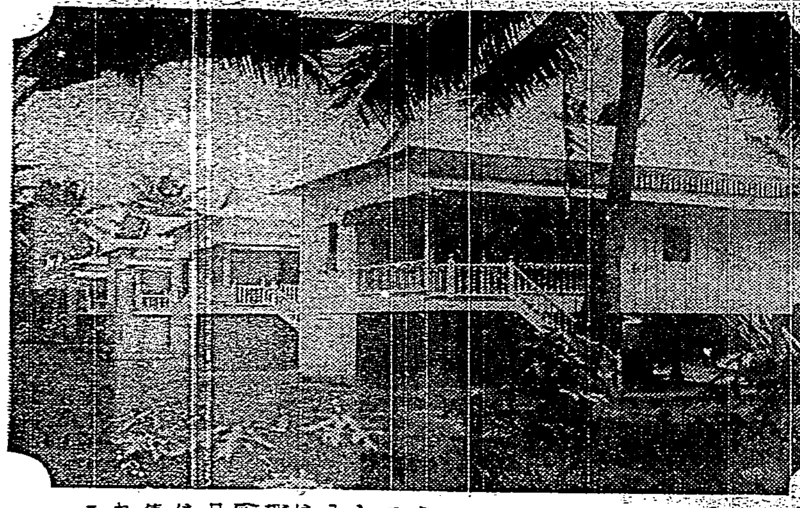

黄色煙草は今年は豊作
兩切煙草の需要躍進の折柄
專賣當局は大喜び

督府專賣局の三松煙草工場長は去る二十九日より花蓮港、屏東、高雄、臺中各方面に於ける黄色煙草乾燥及び植付状態等を視察九日夜歸府したが到るところ煙草に關する限り「ことしや豊年萬作」で大喜びで大要左の如く語つた

本島煙草の植付は、前期は九月始めから着手翌年一月初旬から收穫して乾燥の作業に入り、專賣局への收納は三月中旬で後期は二月初から植付に入るのであるが、本年は花蓮港の吉野、林田、豊田、瑞穗の各庄並びに寶田三笠の兩村も悉く大豊作殊に林田がズバ拔いて好い、これら東海岸方面では從來下級品たる黄褐色葉が都山出るのが缺點であつたが本年はそれが非常に少くいづれも黄色鮮やかで迚も成績優良である、屏東は特に氣候に惠まれ過去三年間も好成績であつたが、本年もそれ以上に好く殊に始めて內地人耕作者を入れた日出村など大豊作を示して居る、この地の耕作は專賣局で今後二百戸に垂んとする大量の內地人移民をしようといふ土地柄なので、日出村の最初の成績如何は今後の新耕作地の運命に多大の影響を及ぼすものとして非常なる關心が拂はれて居るのであるが、同地の植付面積二十餘甲全部が其の耕作のイの一番の年から大豊作である爲めに二十五戸の耕作者が落ちつきも出來ホク／＼喜んで居て今後に取り極めて幸先が好いことは誠に喜ばしいことである、嘉義方面の十甲の分もよく臺中は一期を植ゑつけたばかりであつた、之を要するに本年の黄色種は全面的の大豊作で下級品の害葉は殆んど無いと言つてよく昔な色が鮮明に出て居ることが特徴で乾燥技術の向上が極めて顯著である、本島製兩切煙草の飛躍的需要增進の際、この原料黄色種の大豊作は何だか天佑でもあるやうな氣がする

糖價反落の事情
爪哇中双の廉賣が問題
臺東製糖社長　石川昌次氏談

糖價の大勢は世界の需給關係からみて無條件な樂觀は出來ぬにしても少くとも本年中は先づ大丈夫と見られ特に內地は昨年の需要が著しく增加し場境に向つて追加供給を行ひ新糖を早喰ひする傾勢からみて假令ひ內地の糖増が增加しても大して過剰を來す虞なしとて一般人氣に一致し糖商とい糖商が強氣に偏して中双糖を主に買進んだのであつた、製糖會社の中にも強氣のもの多く唯だ金融關係上成行に從ひ平均に賣つたものや社は強氣であつても生產費からみて如何にも利潤が多いといふので値ぱ初めは一寸見送り中頃から相當賣つて出た一流會社もあると云つたやうに本月初めの中双賣約高は製糖會社全體で先づ二百四、五十萬擔に達し之に白糖や二番糖を加へると三百萬擔を下らぬものと見て好い、所が一月に入り糖價が急に低落し期近物の十一圓八十錢といふ安値が出た、之は一月の中双出廻が昨年よりも減少したこと即ち假需要の反動が來た關があり、それに爪哇の看糖中双は我が製糖會社が一擔二圓九十五仙で買捜つたからモウ買物は出ない！新糖と

少待直し期近の相場は又も十二圓臺に乘せたが、サテ出盛期を前にこれからの糖價が何うなるかはなかなか六つかしいところサ、爪哇の糖況如何も閑却出來ない、三七年度の爪哇產額百四十萬噸は既に錢入濟みだが、蔗園の歩留不良、臺糖減は强材料に相違ないから何うせ下半期は高いにしても上半期にはまだ／＼波瀾があらう、大した安値はないだらうが會社にしては商機が大切だ、それで私も急いで歸京するやうな譯だ（三）

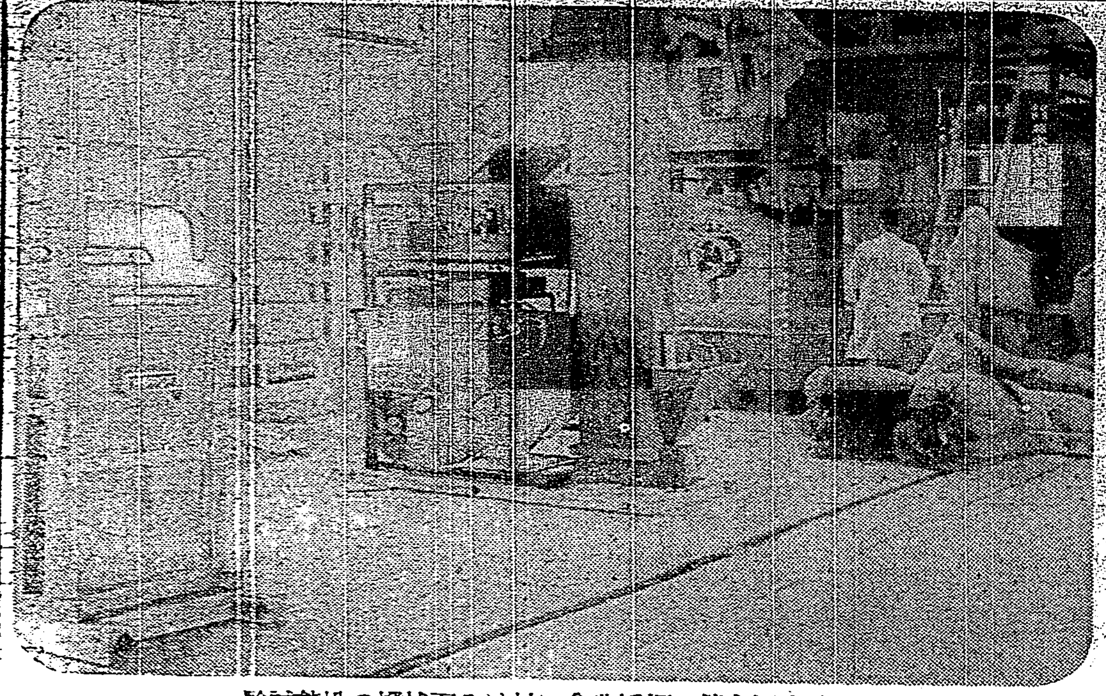
殖產局主催の板橋農倉に於ける石拔機の性能試驗

十年中の臺灣茶輸出
紅茶は前年の半減となり
烏龍茶が激增す

昭和十年中に於ける臺灣茶の輸出は九年に於ける紅茶の大飛躍といふ如き特異の現象はなかつたが、大體に於て健實な步調を辿り輸出高總計は

數量	一三、七九一、四八〇斤
金額	八、二一四、六二三圓

を示した、之を前年の一千五百二十七萬斤、八百九十一萬圓に比すれば數量に於て百五十萬斤、金額に於て八十萬圓餘の何れも減少である、種類別に見れば

	千斤	千圓
烏龍	六、六〇四	三、八四四
包種	四、六〇四	二、八六〇
紅茶	二、七八〇	一、四二〇
計	一三、七九一	八、二一四

右三者のうち矢張り烏龍茶が數量金額共に筆頭で全體の半分餘を占めてゐる—前年度の成績に比較すれば、烏龍は一五五萬斤、六九萬圓の激增、包種は數量に於て五萬八千斤程の減收を見たが價格に於ては一七萬圓の增加を示してゐる唯紅茶のみは前年の大氾濫の後を受けて二二四萬斤、一三九萬圓といふ大激減を來たし前年の半分に落ち込んだ、次に仕向地別に檢討すれば

烏龍茶

	數量（斤）	價格（圓）
英國	八〇五、一三三	六二〇、二三五
佛國	二九、二二九	二八、五三六
米國	五、六〇六、五五九	三、二一〇、八五三
濠洲	六六、二〇八	四九、〇〇七
其他共計	六、六〇四、二五三	三、八四四、二九八

即ち合衆國仕向けが大部分を占め而も之は前年より六十六萬圓餘の增加を見せてゐる

包種茶

	斤	圓
關東州	一、一八八、七五七	七八六、二一四
香港	二二一、三三〇	九七、六三一
馬來	七六〇、四七七	四〇四、九一五
蘭印	七九三、八六七	六八八、二九八
佛印	五五七、一〇五	二四四、八〇四
暹羅	八〇三、三三八	四〇三、九〇六
其他共計	四、六〇四、二九九	二、八六〇、四四五

即ち包種茶は關東州揚げの滿洲方面向が筆頭であり之は將來益々增加する可能性がある、その他は蘭印と佛印が多少の減少を見たのみで他は何れも前年より增加してゐる

紅茶

	斤	圓
滿洲	[illegible]	[illegible]
關東州	一六六、四〇三	[illegible]
イラン	三三二、七七六	[illegible]
英國	五五二、三八七	三四三、八六九
米國	八二一、七三六	四六四、三五九
濠洲	一四五、八〇四	一〇八、三一四
其他共計	二、七八〇、六九八	一、四二〇、一八七

紅茶は各地とも前年に比し減少を見たが、反面に於て全くの新市場たる丁抹や歐洲各地に販路を開拓したし、その他紅茶は世界的の商品である關係上殆と世界各地に向つて多かれ少かれ得意先を持つに至つた

主要株式利廻
月別比較

勸銀調査による主要株式の平均利廻月別比較は次の如くで、二月初は平均相場拂込四十八圓に對し八十四圓六十七錢で前月より相場は約五圓方の下落で配當率不變利廻は一厘三分方の低落である、之を月別に表紙すれば次の如し

	拂込金額	相場	配當率	利廻	指數	前年同期利廻	前年同期指數
昭和十年三月一日	四七、八八円	八二、三九円	八、八九分	五、三九分	[illegible]	四、九五分	[illegible]
四月一日	四七、八八	八二、八五	九、一五	五、四七	[illegible]	四、六六	[illegible]
五月一日	四七、八八	八三、二一	九、二四	五、五八	[illegible]	四、七〇	[illegible]
六月一日	四七、九六	八一、〇一	九、二九	五、八四	[illegible]	四、六六	[illegible]
七月一日	四七、九六	七九、九一	九、二四	五、九〇	[illegible]	四、七六	[illegible]
八月一日	四七、九六	七九、八九	九、二四	五、八八	[illegible]	四、九六	[illegible]
九月二日	四八、〇四	八二、六七	九、一九	五、六二	[illegible]	四、九五	[illegible]
十月一日	四八、〇四	八五、〇〇	九、二一	五、四八	[illegible]	五、〇五	[illegible]
十一月一日	四八、〇四	八五、四五	九、二九	五、四三	[illegible]	五、二六	[illegible]
十二月二日	四八、〇四	八六、二五	九、三四	五、三六	[illegible]	五、一一	[illegible]
昭和十一年一月四日	四八、〇四	八五、五四	九、四四	五、六四	[illegible]	五、二六	[illegible]
二月一日	四八、〇四	八〇、六七	九、四四	五、五一	[illegible]	五、四一	[illegible]

一、指數は大正三年七月を基礎とす
二、利廻は各株式の利廻を平均したるものにして本表の拂込金額相場及配當率から算出したるものにあらず
三、今月の增配會社一名　小野田セメント（一分）
四、今月の減配會社〔[illegible]〕（二分）

臺灣電力總會
二十七日東京にて開催
理事候補の選擧も議題

臺灣電力の第三十三回通常株主總會は愈よ本月二十七日午後二時東京丸ノ內帝國鐵道協會にて開催、左の三項を付議することに重役會にて決定し十二日午後全株主に宛て總會通知狀を發した

一、第三十三期營業報告書、財產目錄、貸借對照表、損益計算書及利益金處分に關する件
二、理事候補者選擧の件
三、退任理事平賀四郎、畠山敏行兩氏に財務金贈呈の件

右の內理事候補者選擧の件は一名に付二名の候補者を擧げその中より總督が任命するわけであるが平賀、畠山兩氏の補缺に二名の理事を擧げるか將た一名だけにするかは一時問題視せられてゐたが總督府側との交涉其他の點からみて結局一名だけを補缺しそれには社內拔擢でなく總督府側から入ることは間違なきものとみられてゐる

臺米見送閑散

【神戸十二日發本社特電】定期安に蓬萊もにぶり先物十四圓九十五錢四十錢と出來てゐるが神米界もやうやく見送り閑散を極めてゐる

生絲は小戾し

【横濱十二日發本社特電】出來、九時二月限十二圓四十五錢来所入電によると十一日の横濱絲况は定期當限七百九五圓と前日より六圓高、先限七五七圓と三圓安、定期絲の昂勢より相場は五圓高見當筒口へ弗々商內出來し外に染みたる買人なく軟弱、信州上一番見當相場七百八十圓と前日より十圓安

明糖の新陣容
相馬氏社長に復活
中川常務は臺灣詰

東京所報の如く明治製糖では八日の重役會で職制を變更、社長の外に取締役會長と副社長を置くことになり從來の社長原邦造氏が取締役會長に、取締役相馬半治氏が再び社長となり專務有島健助氏が副社長に常務服野氏が專務に榮進し取締役山田貞雄、中川蒂兩氏が常務取締役となつたが、右は從來の社長原邦造氏が嘗て明糖事件の爲め相馬社長が引責辭職した時、代つて社長となつたけれども原氏は銀行、保險其他關係事業頗る多く明糖の經營に專念するを得ず相馬氏が事實上の社長として同社の經營に當つて來た關係もあり又常務は安田昌民の逝去後服野氏一人となり氏の外に東京出張所には山田貞雄氏、臺灣本社には中川蒂氏がゐて事實上常務の仕事に當つて來た關係上此の機會に後進にも途を開くべく創立以來の功勞者たる有島氏を副社長に、大正八年以來常務として社業の發展に努力し功績多き服野氏を專務に、又山田、中川兩氏を名實共に常務としたわけで今後服野專務は東京詰となり山田常務は東京、中川常務は臺灣本社詰として一層社業の改善發展に努力することとなつた、尙相馬社長は一月三十日來臺後麻豆本社にあり微恙の爲め目下靜養中で工場巡視もまだ濟んでゐないやうなわけであるから總督府への就任挨拶に自ら出北出來兼ねるところから中川常務が代つて十一日來北、挨拶するところあつた、因に相馬社長は工場巡視後月末頃歸京の豫定である

明治製糖の陣容が整つて相馬老が再び社長となつた 明糖の實權者でもあり事實上の社長である老が名實ともに社長に復したといふに過ぎないが、此の機會に原邦造氏を取締役會長とし創立以來の功勞者有島健助氏を副社長に、服野常務を專務に進める亭子師の後身者を引立てるところは正に明治式であり相馬式である▲相馬老もまだ元氣だから之で明糖の將來は萬歲だが、時世の變遷に伴ひ經營上にも多少考慮を要するものがあらうといふものだ▲明糖系の會社中主なるものに明治製菓と明治商店がある、明菓の方は取締役會長が相馬半治氏で專務が有島健助氏であり明治商店は有島氏が社長、宮下武一郎氏と植垣強一郎氏が常務で宮下氏は砂糖擔任、植垣氏は菓子乳製品總括等を擔當してゐる▲明治商店では此程東京、大阪兩支店長の入替を行ひ東京支店長磯田の宇都宮司氏が大阪支店長に、大阪支店長の宮本來治氏が東京支店長となつた▲同店內に食品部といふものが出來、主として傍系會社四變會社で出來る果物罐詰を販賣することになつたさうだ、兎に角明治王國が實力を以て各方面へ羽翼をひろげて行くことは我が事業界の一偉觀に相違ない▲臺電總會の附議事項も決つた、松木社長は風邪の氣味とあつて十二日も午前中は社に顏を見せなかつたが重役會は休日前の午後社長邸で開かれたやうだ、社內にも色々希望もあり噂もあつたが何しろ一千二百萬圓出資の大株主たる總督府側の意向も尊重しなければならぬといふことになり大體の方針がきまつたやうだ。

臺灣電力の在米社債
取引所法制定で引續上場

【ワシントン十二日發本社特電】米國政府は過般證券取引法を制定したがこれに伴ひ現在米國內市場に上場されてゐる臺灣電力社債に對し來る四月一日より引續き上場せしむる爲め三月末日迄に上場證券の登記修正手續をとることゝなつた

兒玉町建築組合
十五日總會

臺北市兒玉町建築信用購買利用組合では來る十五日午後二時から南門公會堂に於て第二回通常總會を開催し左記事項を附議する由

一、昭和十年度事業報告並に決算

報告の件
二、本年度取引先の件
三、剩餘金處分案の件
四、準備金を事業資金に融通の件
五、借入金最高限度の件
六、一組合員に貸付すべき最高限度の件
七、定款變更の件
八、理事一名補缺選擧の件
九、監事任期滿了に付改選の件
十、故大島隆造氏に弔慰金贈呈の件
十一、役員報酬の件

臺灣米庫利用組合
移出米の激減で利益減る

臺北州下一圓を區域とする臺灣米庫利用販賣購買組合の昭和十年度決算總會は來る二十五日頃に召集されるが當期純益金は六千五百四十六圓にして前年に比し著しく減少してゐる十年度の移出米數量が前年度に比し激減したためである、即ち同組合の十年度麻袋購買數量を見るに僅かに五十四萬三千二百餘枚を數へ、九年度の九十餘萬枚に比し四十餘萬枚を減少してゐる、取扱金高の如きは九年度百四十七萬三千二百七十五圓だつたのが十年度では僅かに五十餘萬圓を示してゐる、併し右當期純益金は拂込資本金に對する利益率二割餘を示してゐるので業績は沛聘したわけではなく、前年通り年六分の配當は容易に出來るので配當は年六分据置に決定されるものと見られてゐる

花蓮港專賣支局に新施設

【花蓮港電話】花蓮港專賣支局では煙草舟期乾燥試驗所を愈々上野村外二十二名の職工來花工事に取掛つたが右裝置により從來一日の乾燥[illegible]

商況（十二日）

臺北米穀當限　臺灣內地米相場

臺米現物相場

大阪期米後場

基隆在庫米
十二日朝現在

南部二期長糯米	一一、四四五
二期蓬萊米	三一、六六八袋
二期蓬萊白米	一五、九八〇
二期丸糯白米	六三、三二一
二期長糯白米	六五
二期在來白米	一〇
合計	一二一、〇八一袋
內移出米	八三、五〇三(九五三噸)

高雄在庫米
十二日朝現在

二期蓬萊米	三四、七六四袋
二期丸糯米	一、三〇八
二期長糯米	一三、九二一
二期在來米	四四二七

正米市況後場

	高	中	低
二期蓬萊米	一〇、五二	一〇、五〇	[illegible]
二期丸糯米	五三	五七	[illegible]
四車	八車	[illegible]	[illegible]

神戸期米後場

	寄	引
當限	三〇一〇	三〇二四
中限	三〇〇五	三〇二四
先限	三〇一〇	三〇二四
	三〇〇五	三〇二二

六八、八〇〇石

堂島兩建控除俵

當限	賣方 小河以下一一店	買方 水野以下一五店
	一五五、一〇〇石	
中限	賣方 廣瀨以下一〇店	買方 福先以下一八店
	五二、二〇〇石	
先限	賣方 岡崎以下一七店	買方、福先以下一〇店
本日出來高	四八、三〇〇石	

堂島米況前場

【大阪十二日發】休日前安氣配の跡を受け休日明の今日は各地安に買氣乏しく山種、朝鮮筋、地場手詰賣に朝鮮筋別派、株式筋賣を消化し先は三十一圓四十錢と十二丁方暴落に寄りアト互角商內に七本棲付き三十九錢とダレ三十八錢と落し三十六錢と不勢に打止めた

堂島米況後場

【大阪十二日發】後場は東京筋、正米筋賣り潮段、木村等買も利かず先は三十一圓三十三錢と三丁安に寄り當限大發割にその後卅二錢と緩みアト株高に卅五錢より三十七錢と打止めた

株式
大阪短期後場

	寄	引
商船	五二、九〇	五二、九〇
郵船	七一、五〇	七一、五〇
日魯	六四、七〇	六四、七〇
[illegible]	九七、六〇	九七、五〇
日立	九二、九〇	九三、〇〇
[illegible]	一〇八、七〇	一〇八、五〇
[illegible]	八四、六〇	八四、三〇
[illegible]	七〇、二〇	七〇、一〇
帝人	[illegible]	[illegible]
東レ新	[illegible]	[illegible]

大阪長期後場

	寄	引
大株	九六、〇〇	九六、一〇
大新	九三、九〇	九四、三〇
東新	一六三、九〇	一六五、二〇
鐘紡	二二九、〇〇	二二四、六〇
鐘新	[illegible]	[illegible]
日新	[illegible]	[illegible]

東京株況後場

	寄	引
東電	六二、四〇	六二、五〇
日電	六〇、九〇	—
滿鐵	六一、二〇	六一、三〇
滿鐵新	三七、四〇	三七、四〇
北炭	七四、九〇	七四、八〇
人絹	五八、七〇	五八、七〇
日粉新	—	九一、九〇
淺野新	—	二四、九〇

東京株況後場

【東京十二日發】米國景氣の期待と共に製品市場も引續き强調にあるので後場の市場も好調を持續し短期新東は前場から稍々活潑の上向を示し後場は更に百六十三圓臺へ一段と伸びた、長期新鐘株では鐘紡著變らず新鐘九十錢高に引返し帝人一圓高倉絹六十錢高砂糖株は猶伸悩み雜株では三菱重工が配當据置に內定したが利益金激增を好感され二圓十錢高函館ドック二圓餘續騰し日石、日魯小締り日鐵日產三、四十錢高東株舊二圓二十錢高新東一圓五十錢高に引けた、短期後場は踏物殺出に新東は一段と引締り百六十二圓十錢と二十錢高に寄付き漸次三圓八十錢まで買進まれ三圓四十錢と手堅く引けた人絹株は東レ新は拂込說に七十三圓臺に進み注目されその他諸株も總て小締つた

肥穀
大連特產前場

	寄	引
大豆現物	六、一三	六、二〇
二月限	五、九三	五、九六
三月限	五、九三	五、九八
四月限	五、九〇	五、九五
五月限	五、九一	五、九七
六月限	五、九三	六、〇〇
豆粕現物	一、七六〇	一、七七五
二月限	一、七七五	一、七七五
三月限	一、七五〇	一、七七〇
四月限	一、七六〇	一、七七〇
五月限	一、七六〇	一、七七〇
六月限	一、七五五	一、七八〇
豆油現物	—	一、六六〇
二月限	一、六三〇	一、六五〇
三月限	一、六二〇	一、六五〇
四月限	一、六二〇	一、六四五
五月限	一、六二〇	一、六五〇
六月限	—	一、六三〇

大連特產前場況

【大連十二日發本社特電】銀票堅り乍ら歐洲筋及び內地稍々良好を入れたのと前日來の下げ過ぎ訂正商慣となり各品昂騰し商內活潑で大豆現物は輸出買弗々出定期は邪商地場と華商マバラの買ひ戾しと突貫筋の買埋め多く邪商よく復進み奧地の賣が出たが利かず強調であつた豆粕は邪商の先物買活潑と油房の買戾しが出て奧地邪商地場の賣が出たが利かず昂騰した豆油は邪商と華商系出筋買で高かつた

神戸豆粕

▲後場	一節	三節
二限	四、一八	四、一三
四限	四、一四	四、一四
五限		四、一四

臺銀建値

爲替

倫敦	一志二片
紐育	二九弗一六分三
孟買	七七留四分一
新嘉坡	二〇二四
爪哇	四二盾八分一
馬尼剌	
上海	一七一四分一
漢口	一〇四四三分一
靑島	一〇四四三分一
大阪	一〇四四二分一
天津	一〇四四二分一
香港	一〇三四
廣東	一二五四分三

絲況
大阪綿絲

	寄	引
▲後場	[illegible]	[illegible]

大阪棉花

	寄	引
二月限	一九、一八〇	一九、一九〇
八月限	一九、一〇〇	一九、一六〇

大阪人絹

二月限	六一、六〇

横濱生絲

二月限	五四、四〇

麻糖
大阪清算

當限	七七〇、〇〇

大連鈔票前場況

【連十二日發本社特電】[illegible]

淋疾にウラルゴール

淋病に就て

男子の淋病は其の病源地帶である尿道內の淋菌を撲滅せざれば、到底根本的に全治しないのである。然るに從來の藥品及び療法は實に多數あるが、此の目的を簡單安全に果し得るものは一として無い。

たとへば內服藥を服用し、尿と共に尿道を通過させるも、其の效果は尿道粘膜の表面にある淋菌には作用するが、尿道粘膜下を蠶食しつゝある淋菌は、內服藥では到底死滅しない。また銀劑溶液の注入等は水溶液のため、尿道彈力により直ちに外部へ流出し、尿道內の殺菌時間は僅か數分に過ぎない。かゝる短時間の作用にては粘膜潛在の頑强なる淋菌に對しては、其の效力頗る薄弱である。其他の機械的療法も一利一害ありて適確なるものなく、斯くして淋疾の治療期間は頗る長日月にわたり、此間に於て患者は不攝生の都度、或は時候の變り目毎に、再發の憂目を痛感し、其の苦惱たるや甚だ大である。

玆に着眼し、多年苦心研究の結果、從來の藥品及び療法の缺點を一掃し、尿道內或は膣內の淋菌を最も效果的に、しかも簡單安全に治療すべく創製したのが日、英、米、佛、專賣特許ウラルゴールである。

日英米佛　專賣特許

ウラルゴールは殺菌力強き銀劑と粘膜深達性に富む色素劑とを、化學的に結合して粉末とし、此の粉末は直ちに溶解する細き管中に入れてある。故に之を尿道へ挿入すると、外管は直ちに溶解し、內容の粉末は洗滌、注入等の如く外部へ流出する事なく、尿道彈力によつて却つて、尿道粘膜に平等に分布密着し其のまゝ徐々に溶解浸潤しつゝ、數時間にわたり連續的に殺菌作用を營み、玆に始めて、尿道內及び膣內の淋菌が死滅するのである。

實に之は他の藥品及び療法の到底企及し能はざるウラルゴール獨特のものである。

この長時間の連續的殺菌作用を有するウラルゴールの效果と用法は次の如し。

一、豫防用としては、短管一本を挿入すべし。
　事後二十四時間以內に短管一本を使用すれば、よく豫防の目的を達し感染の不安去る。
一、初感染後、日尙ほ淺く粘液分泌の程度なれば、短管三本入を使用すべし。
一、慢性、或は再發は、最初に短管十本入を使用し、次ぎに中管十本入を使用すべし。
一、惡性か、或は數年にわたる固疾慢性症は、短管、中管の次ぎに長管十本入を使用して徹底的に治療し、再發を防止すべし。
（治療用としては一日一本或は二本使用のこと）
（使用に要する時間、一本僅かに二、三分）
（殺菌作用持續時間、一本にて三時間より六時間）

附言
ウラルゴールは內容が粉末なれば、水壓力なく從つて、後部へ淋菌其他の汚物を移送する危險なし、また長時間の作用中も、無刺戟にて副作用なく、平常と何等異なる所なし。使用法も頗る簡單にして安全、攜帶にも便利なり、之等の諸點も亦、本品の大なる特長である。

ウラルゴールは單に一二三の博士、或は一二の病院にて實驗したるものに非ず、幾多の專門家の研究實驗を經て發賣したるものにて、その獨特の效力と、簡單の使用法とにより專門醫は勿論、專門外にまで着々として使用せられ名聲益々高し。未實驗各位は即時、之を使用して快心の結果を得られよ。

日、英、米、佛、製法專賣特許
ウラルゴールの種類と價格

短管三本入	（豫防用、初感染用）	七五
同　十本入	（急性淋用、子宮頸管用）	二円〇〇
中管十本入	（男子慢性及再發用）（女子膣炎及尿道用）	二円五〇
長管十本入	（男子慢性固疾用）	三円〇〇
（外に病院用あり）		

臺北市　[illegible]

發賣元　東京市日本橋區本町三ノ一　友田合資會社
電話日本橋(24)七四八〇・七四八一・七四七七
振替口座・東京・一九三八

U.148

帝國海軍の立場（四）
軍縮會議を検討し 國民の覺悟を促がせ

安全感の問題

米國は帝國の共通最大限度設定の主張に反對する理由として、米國の望む所は、安全感の平等であると言つて居る。而して兵力量の平等は安全感の平等を得る所以でないと言ひ、華府條約、倫敦條約は各國の政府協定と共に成立したものであつて、之に滿足したものであるから、此の條約によつて各國等しく安全を保持し得ると言ふのである。

吾々は安全感の平等と言ふことが文字通りに解釋されて、華府倫敦條約が眞に之を持ち得る條約であるならば、勿論喜んで之に賛同するのであるが、平時の安全感を持つ爲には、日英米三國に關する限り、政府協定に於て同等の兵力量を持ち得るものである。

米國の言ふ如く、安全感の平等を具現するものは、華府條約倫敦條約等に依る兵力比率である等と言ふことは、全くの詭辯に過ぎない。

華府條約を考へて見ても、一〇對六の比率では、一〇を持つ米國は絶對安全であらうけれども、六しか持てない帝國が、之と同様の安全感を持てないことは、何人も認めなければならないのである。

嘗時帝國は國防上最小限度の要求として、西部太平洋の制海權の保持を目標とし、之が爲には當時の輔助兵器と主力艦比率を以てすれば、太平洋諸島の防備制限條項と相俟つて、先づ國防上缺陷を來さないとの見解から之を承認したものであつて、讓步し得る最大限度であつたのであるから、安全感の點に於て日米兩國雲泥の差があつたものと言へよう。

然るに其後國際情勢の變化及科學の進步を來すに及び、日米兩國を隔つる太平洋の廣袤が、帝國國防上に及ぼす效果も自ら昔時と異なるに至つては、之が防備制限條項の如きも甚だしく價値を減少し、到底兵力比率を以てして、國防の安固を期し難いこととなつたのである。

即ち現在條約を將來に及ぼすことは、米國に就つては安全感一〇〇％、帝國は殆ど安全感を持ち得ないことになると言はなければならない、而も英米國は此の比率こそ安全感の平等を持つものであると放言して居る。

米國は輔助兵器の撲滅は、相互的だと云ふけれども、然らば此の輔助兵器の撲滅の爲、地理的地位の價値に大なる變化を來したことに對しては、全く目を瞑らうとするのであらうか、之が爲に帝國の地理的優位が甚だしく損ぜられ、一方布哇、新嘉坡より受くる脅威が甚だ大となつて居ることを知らぬ筈がない。

又米國は比島アリューシャン等遠隔の地の防禦を云々するけれども、比島は獨立國となつた今日であり、又斯る未開の取扱ひを受けて居る土地の防禦と我が本土の防禦とを同等に取扱つて、安全感を云々するのは其の强辯であることは餘りに明白である。アリューシャンの防禦云々に至つては國防に關する常識の有無を問ひ度い位のものである。

以上の如く米國の所論が全く利己的強辯以外の何者でもないことが明であらう。

今日の如き國際情勢に於て、又戰鬪兵器航空機の發達、改良せる狀況に於て、吾人は少くとも日英米三國に關する限り、均等の兵力量を保有する協定に非らざれば、恒久的平和に寄與し得ないと確信するのである。

極東と政治

英米兩國は軍縮會議の行詰りを打開する方策として極東に關する政治問題の討議を求めて來て居る。之に關しては帝國は過般の豫備交渉以來、軍縮會議に於ては討議しないとの態度を明確にして來たものであつて、英米兩國が更に之が討議を強行しようとすれば、帝國は絶對に參加しないこととするより外に方法がない、帝國は極東に於ける政治問題に關し討議しないと言ふのは何も帝國の弱點に觸れられることを恐れ、之を避けようとするのではない。同問題が元來軍縮會議に於て議せらるべきものでないと言ふ見解に基くのである。軍備制限を行ふに際して、關係國間に政治的紛爭の原因を除かれて居ることは望ましいには相違ないが、其れに對する會議が別に在るのである。今回の會議に於て議しようとすることは、甚だ無理な註文である、特に極東問題に關しては國際聯盟に於て充分過ぎる程論議され、而も聯盟國の認識不足の爲に、帝國の脱退を餘儀なくせしむるに至つたのである。

然るに今又軍縮會議に於て之を議せしめようとするのは、徒らに會議を紛糾せしむるより外に何の效果も無いと言はなければならぬ

元來極東問題に關して斯く迄事態が紛糾に陷つたのは、歐米諸國が極東に於ける特殊の事態を諒解することが出來ず、從來一流の見解を以て解決しようとしたことに胚胎して居るのである。而も今又此の問題を蒸返して帝國を挑戰しようとする如き態度を示して居るのは、其の認識不足も甚だしいと言はねばならぬ

政治協定を行つて軍縮の根原を除去する爲には、問題となるべきものは幾らでもあるのである——米國のハウス大佐なども論じて居り、最近は近衛公爵が之に關して米國雜誌に寄稿したのであるが、是などは最も根本的問題とも言ひ得る人種問題解決を要する問題は甚だ多い。之等重要問題を放置して帝國を除外し問題のみを取上げ様とすることに、帝國は反對して來たのである

帝國の此の態度表示にも拘らず英米が斯くも熱心に極東問題を提示せんとするのは、之に依り海軍兵力量に關する帝國の主張を拒絶し、東洋の平和を擾亂せんとする卑劣な術策か、乃至は故意に會議を決裂に導き其の責任を日本に轉嫁せんとする惡どき陰謀以外の何者でもない

太平洋防備の制限問題

軍縮會議決裂の結果、無條約となれば、當然防備制限條項も失はれることとなるので、帝國に就つては不利ではないかとの議論が一部にある様である

然し之は何等意に介する必要のないことである。帝國が華府條約の廢止通告を行ふ際、慎重研究の結果本條項は兵力量の代償とならずとの結論に達し、之を失ふも差支ないとされてゐたのであつて、今更問題となるべきことではないが、少しく說明を加へると次の通りである

國家の面目論から次の如く言ふ人もある

本條項により防備を制限されて居るのは、英米側では香港とか比島、ガム、アリューシャンとか、各々本國より遥隔の屬地であるに對し、帝國に就つては奄美、南西諸島、南方諸島、千島等は本國の周邊をなす要地であつて甚だ片手落であると言ふのである 從つて斯る條項は一日も早く除去しなければならぬこととなるが、本論は此の條項の除去が帝國に取つて不利か否かを述べるのであるから、此の面目論は暫らく措くことにしたい

要は比島 ガム、香港等の防備制限を無くすることが帝國に不利を來さないか否かにある

第一に本條項の現狀であるが之を文字通りに解釋すれば要塞根據地設備等は、現狀維持となつて居るけれ共航空の施設に關しては明瞭にされて居ない、從つて航空設備は自由であるとも言へる

又防備制限の精神論から言うて航空施設を制限しようとしても、商業用の民間航空施設は勿論制限さるべきでなく此れが戰時となれば充分軍用になるのであるから、殆ど制限の途がないので、今日既に防備制限條項には大きな抜け道が出來たと言うて差支へない

次に比島、香港等に大防備をなして水上艦艇の有力な部隊を配き得る狀態の場合を考へて見よう

十數年前艦船の航續力が少くて遠距離の作戰が困難であつた場合は、對日進攻作戰の場合一旦比島方面に根據地を設け、之から作戰を進めることが非常に有利であつたのであるが、現時の如く航續力が進步して米國は布哇から英國は新嘉坡から自由に渡洋作戰が出來る時代となつては、比島、香港等を利用することが必ずしも價値が大であると言ひ得ないのみならず、航空機が今日の如く發達して比島や香港が帝國からの航空威力圏內に在るに及んで、是等の方面に水上艦艇の大部を派遣することは、甚だしく危險であると思はなければならぬ

以上の如く相手に取つては防備制限地域の利用價値が少くなり、又其の利用が却つて大危險を伴ふものとすれば、本條項の存否は殆ど問題でならなくなる譯である

英米が斯の如き陳腐な問題を異面目らしく取扱つて居るのは帝國に對し何等か威嚇の效果を期待する牽制運動としか考へられぬのである（完）

國運を賭すべき 南進政策の論據
◇……南洋の資源を鳥瞰す

S・M

最近の經濟界に注目すべき現象は、北支經濟とでもいふべき主張が漸次有力化しつつあることである。かやうな現象には深い根據のあることは勿論であるが、直接の原因としては、例の北支自治運動ひいて日本經濟の北支進出運動が一際激しい、いはゆる北進論に一部の人々が酔はされた形跡あることを擧げることができる

しかし有識者は南國への經濟的[illegible]

南進論者は云ふ [illegible] 北支への進出の目的は第一にわが國の國防上の安全を確保することであり、第二に戰時非常資源の獲得[illegible]この地域の開發が必要[illegible]大目的は今日において[illegible]大半は達成された[illegible]

しかし、南洋は[illegible]

第三 南洋における[illegible]即ち農業に漁業に鑛業に又商業に日本移民を移植せしめ將て人口問題解決の最捷徑である[illegible]

[illegible]き廿九人にすぎない、北支も人口約一億と稱され南洋と優に匹敵してゐる點に興味がある、さてその評價はどうかといふと——

◇蘭印＝ゴム、ココ椰子、規那、コカ葉、カポック、石油、胡椒、甘蔗糖、茶、珈琲、錫

◇英領馬來＝ゴム、錫、鐵、石炭、香料、米、タピオカ、煙草

◇シャム＝米 チーク

◇ヒリッピン＝マニラ麻 ココ椰子

◇わが南洋委任統治領＝甘蔗糖、パン果 バナナ コプラ、タピオカ等の農產物、豚、鷄、蔬菜、高瀬貝、蝶貝、正覺坊、鰹等の水產物、加工物として鰹節、鑛物としてアンガウル燐鑛

特に非常時資源として鐵、石油、石炭、錫等の埋藏量は驚くべきものがあるので、とりわけ石油資源、鐵鑛資源の豐富な點は日本としては滿洲や北支と比較にならぬ重要性を持つといふのである

しかして各國のこれへの投資をみると農業へは大體三十六億乃至四十億圓で總投資額五十五億乃至六十億圓の大部分を占めてゐる、このうち英國と和蘭は各々十億圓を超えるが、日本は僅かに一億二千萬圓程度にすぎず そのうち一億圓は約十二萬英反のゴム園に投資されてゐる、然し十二萬英反といふと全世界ゴム植付面積の一・五％生產額では二・一％にすぎないといふ貧弱振りである、しかも邦人ゴム園は明治四十二、三年頃ゴム相場が五、六ドルといふ高値を呼んだときに開設されたものでその後はトンと振はない、（現在のゴム相場は二十仙臺でそれでも最安値からは數倍に昂騰した）

× ×

以上のやうに南洋開發は純產業として或ひは製品市場として重要性をもつのみならず、特に石油や鐵鑛資源としてわが海軍方面でも頻に着目してゐるので、今後は北進と併行し或は共に一層この南進論は盛になると思はれるが、北進策がソ聯邦と衝突が豫想されると同時にこの南進政策は直ちにイギリスと衝突の可能性があるので、いづれにしても國運を賭すべき大問題である

雜誌紹介

▲財界之日本（二月號） 軍縮會議は何處へ行く？（横井靖一）北支自治政權の確立と日支關係の今後を診る、大平敬策）伸びて行く[illegible]の人を打診する（小生夢坊）日本電氣工業の躍進と今後進展（日魯）王國の解剖（黒木知夫）富國徴兵の伸力、其の他（定價三十錢東京市京橋區銀座西三ノ三其社）

▲原生林（二月號） 同人詠草（武田宣子外數名）本島人の信仰と福德正神（庄司萬太郎）はの味ひ（石川盛由）同人作品鑑賞其の他を收めた短歌誌（定價二十錢臺北市東門町一八〇其社）

萬なかだち

求職一件一回 壹圓武拾錢
其他 一回 壹圓七拾錢
匿名 倍額

寫眞 修整並工寫眞技術者採用 臺北市榮町 サンスタヂオ

販賣人募集 [illegible]

支局長 [illegible]

男子 [illegible]

店員入用 [illegible]

吉員入用 [illegible]

菓子店 [illegible]

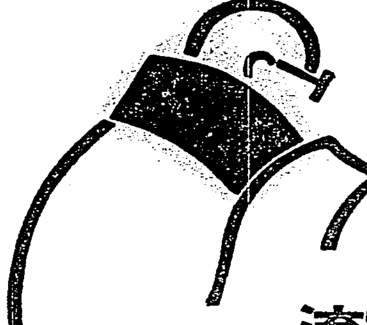

ハカリ印の ヘブリン丸

左の病氣の人は用ひよ

流感 かぜ・ねつ のどかぜ（扁桃腺炎） お多福かぜ（耳下腺炎） 神經痛 リウマチス などによくきく

胃腸を害せず・頭痛を鎮め 心臟を護り・速かに解熱す

大阪北區 壽天堂株式會社

創立貳拾周年記念の奮發切つた大サービス 最高級品 大割引特典もあり

高級實用 寫眞機械無代進呈

[illegible]

申込所 廣島市外可部局區內 双葉寫眞機製作所

胃腸カタルの良藥 柏村博士創製 ヘルプ

本邦胃腸藥中最も精妙なる配劑により嶄新光輝ある成績を示し、二十數年來の聲價を保持するヘルプは食傷、水傷、時候あたり、暑氣あたり、冷え腹等に起因する胃腸カタルの治療に效果あり、特に不消化腹痛を消退し消化と榮養機能を促進する作用は、誠に[illegible]慢性急性の胃腸疾患中左の如き症狀に服用して顯著なる效力を見る良劑である。

●何となく腹工合が惡い時●大便後、肛門に異常の感ある時●口が渴き、何となく胸苦しい時●急激に下痢し腹痛を催した時●頻繁に下痢し●シブリバラを伴ふ時●水樣下痢の長くつづく時●腹はり●ゴロゴロと鳴り、むかつく時●食慾なくゲップの多く出る時●胃部に[illegible]の疼痛を來した時●食前食後に胃部の痛む時●舌に苔が生え口中の臭い時●[illegible]●榮養[illegible]の身につかぬ時。

本舗 東京・本郷二丁目 津村敬天堂

五十で若返つた [illegible] オセロ をのんで……

1.20 2.00 3.50 5.00 10.00

藥學博士 河合龜太郎氏創製

日・英・米・佛・專賣特許

ミツワ肝油ドロップス

不斷の研究により品質益々向上

ヴイタミン含量が年々增加すると共に、效目愈々大きく、從つて用量は少しでよく、美味佳香で肝油臭は全く無く、十年前の品に比して著しく進步したミツワ肝油ドロップス！

體質の強化に、精力の補強に、發育の促進に、抵抗力の增進に、結核の用心に、產前と產後に、病後の榮養に、眼や齒の保全に、

一顆のヴイタミン含量は普通肝油五瓦に相當

子供は一回に一顆—二顆、大人は三顆で肝油以上の效果

ヴイタミンA・D含量が內外最優良肝油に十倍乃至五十倍の特許肝油に、新型ヴイタミンB・F劑・カルシウム・鐵・キナ等を配合してあるので綜合效果大きく、且つ綺麗に乳化のため普通肝油と異つて消化吸收頗る良く、殊にヴイタミン保存裝置が完全なので一般肝油劑の様な效力の減る心配がなく、常に試驗を行ふて效力を一定に保たしめてある理想の榮養劑！

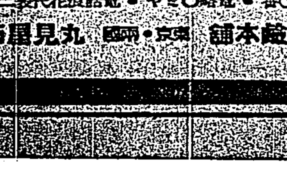

實物大一粒 一顆入及び瓶入あり

定價 [illegible]

御注意 近來本品の模倣品及び說明文等を模倣し且つ如何はしき試驗表を掲げて本品を中傷せんとするものあり 一見して其の差異を看破すべきも、各御家庭に於ては特に御注意を願ふ

文獻說明書及びミツワ肝油ドロップス見本品、新聞名を記し郵券五錢封入申込次第送呈

丸見屋商店藥品部 東京・國岡 ミツワ石鹸本舗

濕布に優る エキホス

感冒 肺炎 肋膜炎 咽喉痛

信用ある藥店には必ずエキホスの備品あり

發賣元 株式會社 武田長兵衛商店 株式會社 塩野義商店

製造元 二巴合名會社 大阪市東區道修町

BAYER アダリン錠

ADALIN 神經衰弱治療 理想的催眠鎮靜劑

全國各地藥店に販賣

アダリンの卓越せる長所は催眠鎮靜作用の頗る迅速顯著なるに拘らず全然無害、不快副作用を缺如せることなり。從つて翌朝覺醒後の氣分爽快なること、頭內朦朧、頭重、若しくは倦怠等を催すことなきは同種製劑中の白眉たり。

神經衰弱、不眠症、心悸亢進症、就眠困難、精神亢奮、不安焦燥、ヒステリー、船車暈豫防

覺醒後の爽快は 理想的催眠鎮靜劑 アダリンに依つて完し

（〇・三）一〇錠入 （〃）三〇錠入

獨逸バイエル製

»Bayer« バイエル藥品合名會社 神戸局郵便私書函一〇七番

AD 235

約五千甲に亙る 農耕適地を發見
新武路溪左岸の山麓に

【臺東十一日發】大武郡役所では既報の如く八日ヘラバワンからスイッイ越で海岸山脈を横斷ヘラバワン新武路、雷公火に至る道路一帶の農耕適地調査をなし里壠を經て十日歸廳したが大体その踏査談は「ヘラバワン原野一萬八千甲中の三千甲と新武路溪左岸の起伏地二千甲並に雷公火附近八百甲の原野は海岸山脈の大小丘陵起伏する自然の防風壁に圍まれる天惠の農耕地で特に雷公火附近一帶は廳下第一の肥沃地であると云つても過言であるまい、地形の關係でそれぞれ適作物は各地に何れ研究を要するが落花、コーヒー、ココア、芭蕉、柑橘の栽培は最も有望視せられる、海岸山脈横斷道路は此の地方開發上緊急を要するが今のところヘラバワンより公埔と新開園を結ぶ二線が豫定されいづれも一長一短で更に嚴密なる調査の必要がある、また雷公火を中心とする山脈一帶の資源開發のために雷公火より新開園と月野に通ずる二本の產業道路開鑿の急務を感じた、今回の巡視中從來餘り顧られなかつた新武路溪左岸の山麓地帶の各所に最も有望なる集團せる農耕適地を發見したことは今後の廳下開發上に大なる收穫で愉快であつた」

一、愛知縣人會代表横井鋼一氏は十二日縣人會を開催、その費用を節約したものとして金二十圓を
二、基隆沖家宰鄉友會代表松永松次郎氏は金百圓を
三、旭町三の一七李法森氏は還曆祝の拾得謝禮金九圓をそのまま高砂署長の手を通して

花蓮港廳下の生產力
置廳當時の約二百倍
臺北、高雄兩州に次ぐ增加率

【花蓮港電話】花蓮港廳下の生產力は明治四十一年置廳當時から見ると大體二百倍の大躍進を見せてゐるが、十年度戶稅生產見込七百三萬四千圓に十年期砂糖、酒類生產額四百七十九萬三千圓及び木材生產五十九萬五千圓を加へると千二百五十萬三千圓に達してゐる、何之等には調査不充分なるものがあるので實際は更に增加する見込みである、十年度戶稅賦課生產見込み額六百二十三萬九千圓から見ると最近四、五年間の生產躍進は大體一割六分強で、臺北州、高雄州に次いでゐるが增加率から見ると十三年築港完成以後は全島一の率を示すものと豫想されてゐる

建國祭に當り吉田郡守の提議に依つて郡下一街四庄主催紀元節祝賀會費の一部分を節約して得た金百二十五圓二十錢を國防獻金として近日獻金する運びになつてゐるが各街庄別は左記の通りである
中壢四六圓八〇錢▲觀音二七圓▲揚梅二六圓▲新屋二二圓▲平鎭一三圓五〇錢

羅東幼稚園から獻金

羅東幼稚園では新春以來園兒のおやつ代を節約して國防獻金箱に集めてゐたが十日十二圓（五圓立森保姆、二圓二十錢保姆三名、一圓嵐岩智子、一圓林堤明、八十錢園兒一同）を本社を通じ海軍國防費に獻金した

夜食代を全部國防獻金

【瑞芳電話】基隆郡瑞芳庄九分壯丁團員は新曾年末の冬防警戒の際支給された夜食代三十三圓五十錢全部を國防獻金として十一日代表者が基隆憲兵分隊に出頭して差出した

祝賀會費を節約して獻金

【中壢電話】中壢郡では十一日の

曳船が沈沒
基隆港の眞ン中で
今迄に何回も遭難

【基隆電話】十二日午前九時すぎ基隆日新町角谷船具店所有發動機曳き船綾丸（約二〇噸）が船渠より港外に向ふべく第十七岸壁前を航行中港外より船渠に赴く爲走つて來た林兼所有手操漁船第一旭丸が避ける間もなく綾丸の船側めがけて猛烈な勢で衝突し爲に綾丸は沈沒した、幸ひ死傷者はなかつたが何分港の眞ン中での椿事とて一時は大變な騷ぎで今後汽船の入出港にも差支へる事となるので標識を立て擱坐してをり近く引き揚げにかかる筈である、現在目下調査中であるが綾丸は小蒸汽船を改造したもので今迄にも何回も遭難して居りこれで數回目の沈沒である

基隆の獻金

【基隆電話】十二日正午迄の基隆憲兵分隊で受付けた國防獻金は左の通り
一、義重町佐々木鋼太郎氏五十圓
二、港町組創立記念として五十圓
三、義重町郵便局員五圓
四、福德町黃獻潘氏十圓
五、瑞芳庄九分保甲壯丁團員は冬防警戒の手當を貯蓄三十三圓五十錢
以上合計百四十八圓五十錢となつてゐる

【基隆電話】十二日午後基隆憲兵分隊への國防獻金左の通り

新店庄安坑で實彈射擊演習

臺灣步兵第一聯隊は來る十三日から五日間臺北州文山郡新店庄安坑字下城莊山に於て實彈射擊を開始するので各要所々々には夫々番兵を配置して危險を警戒するが一般通行人にたても注意を希望すると

中壢、桃園の建國祭

【中壢電話】中壢街における建國祭當日は朝來の雨を衝いて午前六時郡街役場職員、小公職員、少年團員等は國威運動に效を奏し午前十時より公會堂に於て官民合同の建國祭典を擧行、君が代合唱、神宮及び宮城遙拜、森山街長の宣言文朗讀、吉田郡守の發聲で日本帝國の萬歲を三唱して終了、引續同所に於て祝賀會に移り十一時過ぎ成會裡に散會した

◇

【桃園電話】桃園街の建國祭式典は午前九時半花火を合圖に桃園第一公會堂に於て擧行されたが、官公衙、小公學校兒童、團體等多數整列、國歌合唱、皇居遙拜、村木街長の宣言文朗讀、官野郡守の發聲で天皇陛下の萬歲を三唱して終了、次に公會堂に於て街主催の官民合同の祝賀會が開催され、參會者百餘名あつてなかく盛會であつた

宜蘭飛行場の地鎭祭行はる

【宜蘭電話】宜蘭街役場では宜蘭飛行場の土地買收の調印も無事終了したので十一日午前十一時から現場に於て飛行場の地鎭祭を行つたが官民有力者を始め第二市隊將兵等約百五十名參列嚴かに執行されて今後は土地の買受一部地上物の補償等諸般の事務に着手來る三月末頃迄には完成せしむる樣工事を急いでゐる

保線苦力の奇禍

十二日午後二時すぎ正二時臺北驛發の下り旅客二十三列車が北門町踏切りを通過し上り場内信號機附近を進行の際、線路内で仕事中の保線苦力臺北州文山郡深坑庄土庫王進金（二六）は列車の接近するに氣附かなかつたため線路外にはねとばされて頭部大腿部に重傷を負うた生命に別條なし

基隆郡業佃會總會開かる

【基隆電話】基隆郡聯合業佃會は十二日午前十時より郡役所に各庄長關係者會合、州より大舘技師林技手、郡より安藤郡守、岡本庶務課長以下臨席の下に總會を開催、收支決算及び豫算・來年度事業計畫の協議を行ひ、篤農家として金山庄の許慶山を表彰した、又午後一時からは引續いて農會郡支會の堆肥品評會表彰式を擧行、七堵庄金十響氏以下三等迄三十名を表彰したが、同業佃會の來年度事業としては業佃精神の普及その他從來のものの外に農民の團結力を強ふ爲め部落毎に業佃部落組合を設立、共同施設經營の實行利用乃至は貯蓄をなさしめ更に共濟金を成立せしめて關係補助の美風を養はしめることとなつてゐる

賭博犯の支那人

本島で殺人が發覺
【基隆電話】基隆郡警察課ではこの程九分より檢擧された賭博犯人の中新江省生支那人周德林（三〇）は民國二十二年鄕里新江省に於て殺人の罪を犯し逃亡して來てゐたものなることが判明したが何分支那のこととて何らにもならぬので一應取調べの後本島に置いては物騷なので目下送還に付する模樣である

國語の家

七星郡松山庄松山メリヤス工場何定氏（三）は、十一月三日紀元の佳節に當り松山庄教化聯合會長より「國語の家」として表彰された、何氏は嘗に單身內地へ渡り大阪京都のメリヤス製造法を研究し、六年の後歸臺した、彼は國民精神涵養には國語常用にありとして總督府氏を迎へても、メリヤス事業を經營の傍ら國語を教へ、今では內地人間の取引さである、獨立獨行徒一貫から成功した人なので、表彰狀と記念品を受けたのですが表彰されることは夢にも思つて居りませんでした、國語常用は國民の義務です、今後事業も順調になつたので、これから大に街頭に進出し、國語普及に努力します」と語つてゐた（寫眞は何定氏の家族）

鳩や犬で搜査陣强化
新竹州へ犬の寄附

【新竹電話】新竹市住支那人三宅弘毅氏は日下鄕里福岡縣宗像郡で悠々自適し軍用犬に趣味を持ち現在優良小犬一頭を持つてゐるので前に新竹市に在住してゐた關係から州當局に之を寄附する事を申込み近日中到着の豫定であるが、州刑事課では先般中壢郡警察課に同地方民の寄附による警察犬一頭をも併せて警察犬として訓練する事となつた、尚同刑事課では近く傳書鳩をも飼育し警察犬の活躍と相まつて刑事警察搜査等に敏速を圖る筈である、傳書鳩については新竹中學校配屬將校田川中佐が指導に當る筈であり遠からず各郡警察課に多數飼育せしむる模樣で既に新竹驛屋上には市內有志より寄贈された鳩數十羽が養成されてゐる

基隆窓飾競技會褒賞授與式

【基隆電話】基隆商工會主催の基隆窓飾競技會褒賞授與式は十二日午後四時から市役所會議室にて擧行、參加商店、審査員、商工協會役員出席、小松商工課長の審査報告があつて左記入賞者に桑原委員長より褒賞を授與し一場の挨拶があつて散會したが入賞者は
△一等かね吉洋品店△二等かね山吳服店、岸田吳服店△三等スミレ屋文店、原洋品店、金越吳服店△四等四本△五等五本

惡事の數々百數十件に上る
鄕里に舞戾つて御用

【新竹電話】大溪郡大溪街字後街二二陳阿番（三）は若い時の不身持から生活難に陥り手當り次第窃盜前科八犯を犯して昨十二月二十日臺北刑務所を出所したが又もや全島へ歩き廻り竊盜萬引や官舍の空巢狙ひ先から雜貨オーバー衣類等を盜み拂ひ全島で手配中の所、本居地大溪街に舞ひ戾り十日午前九時頃市場附近を徘徊中、同郡警察課員に發見逮捕された 同郡警司法主任は十二日より臺北新竹苗栗臺中嘉義臺南等に同人を連行し實地檢證を行つてゐるが約十日間を要する見込で其件數百數十件二千數百圓に達する模樣である

警ㇾ局活動寫眞班が撮影

【花蓮港電話】總督府警務局活動寫眞班鹽野參氏一行三名は合歡山方面を撮影し十二日來花十三日は花蓮港附近の蕃人生活を撮影右は理蕃資料に供するものであると

學校繪畫展へ基隆から發送

【基隆電話】臺北州學校繪畫展の基隆市における出品は審査の結果高等小學校六、双葉小十六、日新小三、仙洞小四、寶公十三、寶公十、瑞川公四、八斗子公一、計五十七點に上り十二日發送された

國旗、揭臺の建設費を寄附

中壢郡平鎭庄北勢二八林阿鳳氏は本年遊歷の御祝の費用を節約して部落民に帝國臣民たる自覺を促し併せて國旗尊重の念を涵養せしむる爲平鎭派出所構內に國旗揭揚臺建築費として金百五十七圓を寄附して工事中の所近く竣功の由

救世軍が普茶社同人を慰安　臺北市新起町の救世軍臺北小隊では十一日の紀元佳節に當り普茶社同人約五十名に對し手拭及菓子を贈り更に晩餐の饗應をなし活動寫眞をも觀せた由

保險手數料は全廢に決す
基隆倉庫信利組總會

【基隆電話】基隆倉庫信用利用組合第五回定期總會は十二日午後一時半から公會堂にて開催、出席組合員五十八名、委任狀百八十六で提出議案[illegible]から詳細な說明があつて議事に入つたが本年も亦保險料が問題となり宇田氏から保險手數料を組合員から取る事を全廢せよとの動議が出で役員席とスッタモンダの揚句多數賛成あつて全廢する事となつた、例に依つて[illegible]から提出計算表[illegible]な質問が出たが議事進行[illegible]者がポツ／＼出る、新保金處分案以下大した異議なく承認、總會議事細則制定の件に關し十五條の動議五分の一成立は役員に勝手な案であるとて委任狀の關係を述べて反對、小原氏から五分の一は出席のみとし委任狀を除けと叫び宇田氏から動議論などありて動議問題に動議が出る樣な騷ぎがあつたが世間並にしたらどうかと云ふので十名贊成者があれば成立すると云ふ事に落ちつき同細則を決定、次で五周年記念事業には國防獻金にせよと美しい所を見せたが明比議長は未完成の神社の事を先にし國防獻金は後にモット大きくしたいと述べ、意見もあつたが結局役員會で審議の上決する事となつた、役員報酬の件に關し翻間氏から最高額を二千圓と定めるのは宜しくない、外に方法はないかと望ましくなりかけたが結局原案に贊成、最後に監事改選は議長一任となり近藤・細川兩氏重任、莊德輝氏の代りに蔡松濤氏を加へ午後六時散會した、尚利益金處分案左の如し

剩餘金	七、五二八、九〇圓
右處分案	
準備金	一、八〇〇、〇〇
特別積立金	一、一〇〇、〇〇
配當金（六分）	一、七二三、〇四
缺損塡補積立金	六〇〇、〇〇
建物償却積立金	五五九、九二
役職員退職基金積立	三〇〇、〇〇
役員賞與	三〇〇、〇〇

臺中市內電話線の地下工事を開始
完成後は雜音がなく加入者に福音

【臺中電話】臺中市內の架空電話線は暴風雨等の作用により故障を免かれず且つ今後加入者數の增加の傾向にあり之等故障を防止し引込線改良として豫算約七萬三千圓を以て新工事とされる地下ケーブルの增設を斷行する事となり去る十日工事に着手したが其區間は一、大正町より南へ臺中十字路まで、二、肥後屋吳服店前より寶町五丁目まで、三、寶町四丁目より第一市場前までであつて鉛管に入れて埋設される地下線一千二百對（二千四百本）二百六十四米、八百對（千六百本）二百三十八米、四百對（八百本）四百五米で鉛管入でなくただ外裝したもの八百對（千六百本）四十五米である、之等の地下工事は約四ヶ月を要する見込で竣功の曉には部分的に局內の切替をなす筈で外的作用による障碍及雜音が除去される譯で其結果を大いに期待されてゐる

基隆かるた大會

【基隆電話】基隆かるた會は三月一日午前九時から双葉亭にて開催される競技は一般競技と選手競技に分ち行はれると

涅槃會法要

十五日の釋尊涅槃日に臺北佛教會主催で西門町弘法寺に於て法要を同日午後七時より厳修し、終つて法華寺住職岡田泉源師の記念講演ある筈

深川文教局長が來中

【臺中電話】深川文教局長は[illegible]日午後七時二十五分臺中着[illegible]治り、十三、十四兩日は臺中に在[illegible]上公學校に於て開催の[illegible]

夕張が入港

【馬公十二日發】第三艦隊麾下第五水雷戰隊旗艦夕張は十二日朝馬公に入港した

寶塚家族研究會に列席十四日午後二時三十分自動車にて淸水神社豫定地を視察後淸水發四時十分臺北の豫定である

五十圓を國防獻金へ

【馬公十二日發】澎湖海員友愛會では紀元節の佳辰をトして國防獻金として金五十圓を馬公要港部に取次方を依賴した

新高や合歡山に四尺餘の降雪

[illegible]

農會と豚の增産[illegible]

[illegible]

地方近事

基隆……△唱歌會　基隆郡教育會では十六日午前九時半より瑞芳公學校講堂で第三回小公學校聯合唱歌會を開催する
△組合總會　基隆水產業者建築信用購買利用組合では十四日午後二時より市役所三階會議室に於て第二回通常總會を開催すると

大溪……△鄕軍分會役員　大溪鄕軍分會では十日午後四時より役員會を開催し左記の通り決定し午後六時閉會した
分會長今井唯夫氏、監事山下萬太郎氏、同副會長金田正頭氏外從前の儘

竹東……△街庄協議會日程　新竹州竹東郡下各街庄の十一年度豫算の審定は旣々終了したが震災復舊及市區改正等のため昭和十年度よりは各街庄を通じて約二割位增額する由、尙ほ左記の日程に依り街庄協議會を開催する由
二十一日横山庄、二十二日芎林庄、二十四日寶山庄、二十五日峨眉庄、二十六日北埔庄、二十七日竹東街

羅東……△羅東產品評會　羅東街主催獸畜產品評會褒賞授與式は十一日午前十時[illegible]小野田郡守の[illegible]金原商課長臨場の下に[illegible]、畜產類一二〇點、蔬菜類一[illegible]、花果菜類七十點、畜產類九[illegible]、計四九四點の出品あり一等[illegible]、二等[illegible]名、三等[illegible]名[illegible]

地方色　基隆

去年の暮からカチ／＼と市內をまはり歩く紙芝居屋があつた內地からやつて來たものらしく屋敷町の子供の人氣を呼んでゐたが芝居先生一向警察に屆出る事もせずカチカチとやつてゐるので捨てておいては風致上害ありと早速警察で呼び出す事になつたが肝賢の先生あちこちと警察の裏をかいて逃げまはり一向尻尾をつかまさず警察側でもいら／＼してゐたところ八日やうやく巡回の巡査が取り押へて本署に連行する事が出來た、屆け書を書かして許してやつたがいかめしい署內のひととき紙芝居署內でカチ／＼の一席を演ぜさせの一幕にしばし事務の手がストップしてなごやかな空氣がみなぎつた▲士官消防組長この程から頭全部に眞白い繃帶を卷つけてお出掛けとある、まるでナイト・キャップでもかぶつたやうな姿なのでへえ一體どうしたんですえ？と伺ひを立てるといや一寸オデキが出來てねと仰言り誰やらが太つたガンヂーで御座んすねと云うたデス▲港從の西本一治常務は地下足袋のいでたちで飛びはねてゐるが海務協會の組織變更でジャーナリストがチャン／＼騷ぎまはるのは一體どうした譯ちやいと反感する、海務協會に特異な動きの見えるは事實としても果して港從と對的な立場に立つかどうかは首腦部の頭にある事で窺ひ知るところではないが西本氏の存在そのものは擧げとしてはジャーナリストを躍らすに充分なものでないのかとか言つてこちらで反感したくなるデス

人事

△楊哲氏（臺糖社長）十三日朝花蓮港發　蘇澳一泊十四日臺北の豫定

入港

△永福丸　同　後　神戶　同
がんぢす丸午　後　鹿兒島　同
▲入港
△陽州丸　未明　花蓮港　商船
盛京丸　前九時　基隆　同
がんぢす丸午　前　同　同
△永福丸　同　サバン　同
第四共同丸同　香港　同
朝日丸　後零時半門司　郵船
▲在港
盛東丸　第一岸壁　商船
高雄丸　第二岸壁　同
湖南丸　第二浮標　同
大華丸　入渠中　同

今日の劇場

[illegible]

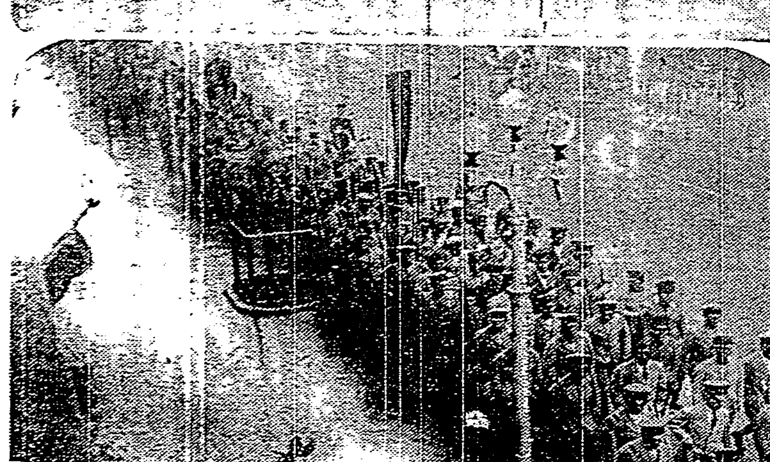

寫眞說明（上）第三艦隊[illegible]（下）臺南市內行進の第二聯隊の將兵

パチンコ遊技機
日本一 遊技場の繁昌は本機の優秀性に在り
見本品カタログ進呈
製造元 東京 鈴富商會
出張所 臺北市本町一丁目大正館內

アイジ本舗

ボクノ クウハ イノモ アイジ
全國百貨店・藥店に有り

グリコノ ケイヒン モラヒ マセウ

優秀治淋藥 ベーリル
うみも痛みも即解消
藥價二円・三円五十錢・五円十錢
大阪市南久太郎町堺筋 竹村製劑所
振替大阪三六〇番
全國到ル處ノ藥店ニアリ

財團法人 東洋音樂學校
豫科本科男女生徒募集 入學試驗四月四日、五日
普通科入學資格小學校卒業者無試驗入學
東京市 淀橋區

生徒募集 高等女學校
▲特別入學 成績優良ニシテ本校ニ入學ヲ希望スル者
▲一般入學
▲願書受付 一月八日ヨリ
平安女學院
京都市上京區下立賣烏丸西

專攻部 英文科 家政科 保育科
願書受付 一月八日ヨリ
特典 本科卒業生 中等教員無試驗檢定 小學校本科正教員 保姆無試驗檢定資格アリ
詳細ハ平安女學院一覽（要）及入學案內ニアリ

ミヤメリヤス 現金問屋 オーミヤ本店 時報送呈
大阪市北久寶寺町三丁目

耳鳴だ 頭の重いのだ 高貴藥配合劑 はれやかだ 治った！

糖尿病 内服藥 ラゲンリソン
インシユリン 膽汁製劑
糖尿病ノ症狀及中毒症狀ノ進行ヲ阻止シテ尿糖ヲ減ジ全身ノ諸症狀ヲ治シ無糖トナシ各々ノ附隨症狀ヲ消退セシム
東京・大阪 田邊商店

ムーンリーツム
元賣發 ムーンリーツム
内外文房具卸商
大阪 澤井商店

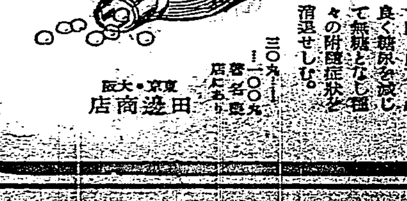

街に散る花 (57)

竹田敏彦作　寺本忠雄畫

明眸第一瞬（三）

「別に、お話もございませんが、あの方の受持クラスの時間でございましたから……」

実香里は、取繕つて答へたが田崎は笑つて、

「授業振りの視察ぢやありませんか」

実香里は、図星に、ちよつとどぎまぎしたが、

「そんなことも承はりましたけれど」

「多分さうだらうと思つたのです……いや、その計畫なら、大抵は耳に入つてゐますが、何うも近頃職員間にへんな空気が醸つて、あなたを惱ませてゐやしないか、そんな氣配が感ぜられてならないのですが……もしさういふ理由もないと事や、困つた感情で折角働いて下さる方を、甚辛くさせるやう必ず私にお洩らし願ひたいのです。決して御迷惑な計らひはいたしませんから」

動けるやうな田崎の言葉には、実香里も多少甘やかさを感じないではなかつたが、事實、職員室の彼女に對する、冷たい敵々しい態度は、田崎一人の思ひ過ぎではなかつた。三十歳から四十前後、年齢の男女を集めた、そのくせ沈滯しきつた職員室の空氣が、咲き誇る花のやうな実香里の出現で、どんなに激しい波紋を起したかは、全く想像以外だつた。男の好意と女の嫉視——だが、その迷惑な男教員の好意は、決して無條件ではなかつた。やがて、差伸べられた彼等の手を、おそく非情に拒んだ時、もう実香里の周圍には、露ほどの好意も殘されてゐなかつた。寧ろ冷たい反動か、皮肉、嫉妬、疾視のだ——。

実香里は、田崎の態度に取縋りたいやうな甘やかされた氣持もしたが、

「御心配かけて濟みません。私、別にさういふ感じも、いたしませんから……」

「さうですか……あなたは勝氣でいらつしやるから安心ですが、私も、充分注意して居ませう……」

田崎は、それきり、この問題は打ち切つてしまつたが、

「ところで、臨海學習ですが、あなたは御同意なさいましたか」

「あの、誠に勝手でございますが、家には病人もございますので」

「御尤もです……私も、暫く休みだけは、生徒を自由に休ませておきたいと思ひます……」

田崎ははつきり意見を述べたか、実香里が頃合をみて退がらうとすると、

「それから誠に恐縮ですが……」

「ほう……」

「この夏の休暇中、小學校に通つてゐる私の長女に、國語を教へていただけないでせうか。何うやら綴方だけは得意のやうですから、今からみつちりやらせてみやうと思つてゐるんですが……」

「私でお差支へございませんでしたら——」

「さうですか、では今からお願ひしておきませう」

実香里は、意外な臨時收入を見越して、田崎の好意を感謝せずにはゐられなかつた。

間もなく実香里が校主室を辭去すると、田崎はすぐに小林を呼んだ。

なことがありましては、校主として職に堪へませんので、公平な立場から、何とか策を施さなければならないと思ふのですが。もし、そんな事實でもございましたら、——堪へがたいまでに孤獨の実香里を突つ突き寄むのであつた。そして、ただ二三の老教員と、この田崎校主ばかりが、まださうした忌しい感情の表現を示さなかつた

ラヂオ

午前の部

【六・三〇】朝の挨拶、ラヂオ體操　今日のお天氣のお知らせ…臺北觀測所發表

【七・三〇】全國氣象通報（東京）

【八・〇〇】商品メモ（東京）……

【九・三〇】家庭百科問答（臺北）△四十歳の女子手足がしびれます△連帶保證についてお尋ねの方へ△獅子地兩用コートの色の褪せたのを染めなほすには

【一〇・一〇】家庭料理献立（臺北）△酢豚△千具柱と青豆の入子和へ　臺北州修女學校教諭ひで子案

【一一・〇〇】日用品小賣値段（各局）△職業紹介事項（各局）△午後のプログラム發表（各局）

【一一・五五】臺灣正米相場と肉豚取引相場（臺北）

午後の部

【一二・五九】正午の時報、氣象通報…臺北觀測所發表

【〇・〇一】放送局編輯ニュース

【〇・二〇】新聞提案時間（レコード演奏）映畫物語「一、明治一代女（村田吉邦脚色）島信朗」二、無宿の唄（秩父重剛作）鈴木光大郎

【〇・五〇】經濟市況に引續き、内地定期船基隆入港時刻及後續列車時刻のお知らせ…鐵道部運輸課發表

【二・四〇】全國氣象通報（東京）

夜間の部

【五・〇〇】子供の時間（東京）偉人物語（二）發明王トマス・エヂソン（子供のテキスト第十九頁）脚色演出—東京放送童話研究會

【五・二〇】コドモの新聞（東京）

【五・二五】英語受驗講座（第十四講）臺北中野賢作

【五・五五】カレント・トピックス（東京）、

【六・〇〇】子供の時間（臺北）お話　濱田彌兵衛　山本達一

【六・三〇】講演（臺北）未定　陸軍大將松井石根

【七・〇〇】落語（大阪）猫化け　三遊亭圓馬

【七・二〇】舞踊劇（大阪）（大阪歌舞伎座より中繼）戀飛脚大和往來（新口村梅川忠兵衛住居の場）中村扇雀、守田勘彌、片岡我當、市川松蔦、中村成太郎外大ぜい、竹本連中

【八・二〇】時報（東京）

【八・三一】掛合漫談（臺北）（臺北座中）月乃家やなぎ、月乃家福奴

【自八・三二至九・〇〇】漫談（臺南のみ）金色夜叉…稻田黙

【九・〇〇】獨唱（レコード）（臺北・臺南）フエオドル・シヤリアピン　一、歌劇「ボリス・ゴドウノフ」（ムソルグスキー作曲）イ、ボリスの獨白ロ、ボリスの死二、ヴオルガの舟唄（ロシア民謠）三、モスコーの街の唄（ロシア民謠）

【九・〇〇】尺八獨奏と三曲合奏（臺中のみ）一、尺八獨奏　旅人の唄　關段敏男　二、三曲合奏「秋風」（光崎檢校作曲）箏—森德子、三絃—高橋龍江、尺八—關段敏男

日本棋院 秋季大手合戰譜（第五局の六）

四段　井上一郎

初段　松浦勝治

先二先　先番

黒中押勝

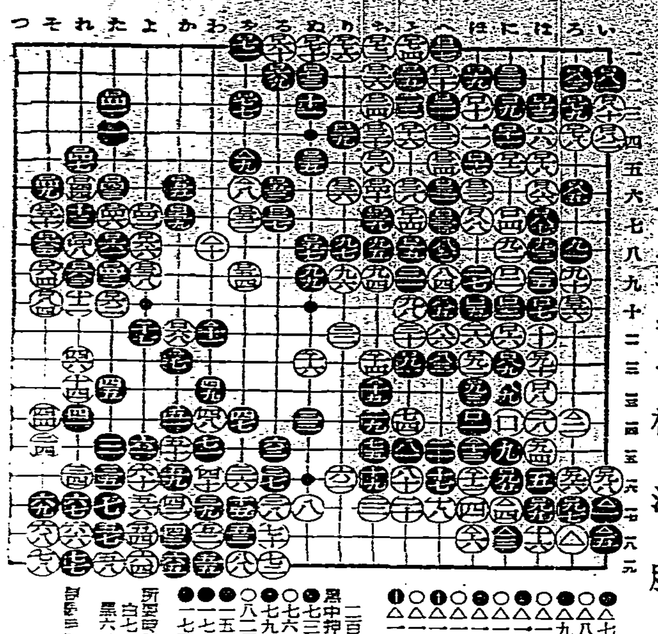

△七かの一二　●八をの六　○九をの五　●一〇わの八　○一一わの一　●一二ほの六　○一三ほの一五　●一四ちの一三　○一五ちの二　●一六ぬの二　○一七よの一

二百十七手完　黒中押勝

○七三劫とる　●七六同　○七九同　○八二同　●一五一　●一七六　●一七五

戰評　白一〇を口七に一路控へなかつたのは、黒一五までの棋勢を想定して、一六とケイマし五、九の黒の攻撃に有力ならしめんとの意に外ならない、白一四のケイマが蹉跌の第一歩である、此手では右邊二六とトビ、黒二五の打込みを牽制して居らねばならなかつた、黒二五と打込む事になつては、棋勢を平易化したやうである、白三六、三八の直接行動は、讀算に基くものとはいへ、白の大失態であつた、白五一又は六一の手順に於いて六三にハネ出し黒一ぬの一六白ゐの一四といふやうに、飽くまでここの逸出に全力を傾注すべきである、白六六、六八を蹉跌せられ、黒六七、六九と交換したのも、不可避の過失とはいひながら、惡い限りである、黒七三の大劫争まで、是非ない運びではあつたが[illegible]

ベルツ博士の温容

梅毒と その治療法

諸病の導火線となる 梅毒性貧血の危險

先づ全身血流の毒を掃滅せよ

人體は血液の循環が滿足であれば、一定の體溫を保ち、活動力が旺盛で、假にも病を起す事はない。壯者が酷寒の月にも、活々した血色を漲らせ、溌剌たる元氣の旺溢して居るのも、要するに血行が充分で、諸臟器が健全だからである。斯うした元氣に滿ちた人は、不老と迄は行かなくとも、或る程度迄の長壽を保てる理屈である。

處が、梅毒などに惱む人の多くは、血行に障害を來たし、常に貧血に苦しむ。所謂梅毒性貧血で、之れが爲め抗病力やエネルギーが全然なく、ために貧血から冷え毒を起し、更に梅毒性の神經痛、リウマチス、關節炎等の恐るべき疾病を併發して、遂に廢人不具の悲慘な狀態に陷る例は珍らしくない。

普通何人も

梅毒と云へば、頭髮の脱落、皮膚の腫物、鼓鼻、瘡かれ等のある者のみが梅毒の様に想像してゐる。勿論斯うした症狀も、治療をしない限り、發現せねばならぬ症狀だが、然しそれよりも、外觀的に何等の異狀を見ずに、體内の障害から來る貧血症、神經衰弱、神經痛、動脈硬化、便秘と云ふ様な症狀こそ油斷ならぬもので、これが誘因となつて腦梅毒か、脊髓癆や中[illegible]發作を起して、身體の一[illegible]する様な[illegible]

らして病毒のある場合は、病勢が三期以上に進行してゐるのであるから、治療も無理ゆるがせには出來ない。但しその治療も

内科的病變

の場合は、外科的治療よりも臨機内服療法が理想的で、ベルツ丸は然ういふ點で、是非お奬めしたい驅梅内服薬である。自然梅毒治療の目的は、血液や脊髓液乃至淋巴液の清淨化にあるので、この療法が完全であれば、梅毒性の貧血や冷え症も、又體内外の病毒も、自然に撲滅される譯で、ベルツ丸は此の點誠に理想的と云はれ、服用日を追ふて血液が淨化され、病毒は排便毎に體外へ放出、而して諸内臟にもよき結果を齎し、特に胃腸の旺盛につれ、消化力を助け活氣を呈し、血色を増すと云ふ風で、無論健康體としての體溫も自發する事が出來る様になる。

以上大盛のベルツ丸服用によつて得られる特効であるが、又婦人の貧血冷え毒等に服用する事も極めて有効、その他一般梅毒、膿毒、痲毒、横痃、しつ毒、ひえ毒、遺傳梅毒、腦梅毒、癩疾の皮膚病、吹出物ニキビ、神經痛、リウマチス、動脈硬化、便秘等總て梅毒が禍ひする疾患に連服して、正しき治療結果を得られる事は云ふ迄もない。殊に

ベルツ丸は

驅梅内服薬として最も光輝ある歴史と信用を有し、發賣の低廉である事も、醫學者各位から、一段の好評を博しつつある所以である。兎に角梅毒は、秘密にされ輕視され勝ちで、その治療を一日遅るれば、一塊の骨肉を削るに等しい。敢て世の病毒に惱む各位の爲め、正しき效果を誇るベルツ丸の服用を根心より奬む。

梅毒と體毒 梅毒性吹出物に ベルツ丸

獨逸ベルツ博士　SUZUKI NIPPON-SEIYAKUSHA

梅毒、腦梅毒、脊髓癆、痲毒、しつ毒、ひえ毒、ウチマチス、梅毒の皮膚病、動脈硬化、梅毒性便秘[illegible]

[illegible] 鈴木日本製薬[illegible]

ウテナ粉白粉

肌色

白粉の色と思はないで下さい。
ウテナの肌色は
あなた御自身のお顔に潜んでゐる
美しい自然のお顔色
それを呼び起す色でしかありません。

白色……
肌色……
濃肌色……
健康色……

黄味の美しい色に……
東洋人の……日本美……
若々しい魅力の色……

ウテナほゝ紅

明るい　ライト
愛しい　ローズ
麗かな　オレンヂ
ダーク

東京・本郷　久保政吉商店

朝起會の會員も證人に申請せん

永田事件公判 鵜澤辯護人の決心

【東京十二日發】相澤中佐の公判は十二日橋本近衛師團長に對する證人喚問を裁判長の職權を以てする證人喚問となつたが、鵜澤辯護人は過般の聲明書にて發表せる如く飽くまで事件の發生原因、動機を明かにするため各方面の證人を法廷に喚問し徹底的に[illegible]中央首腦部に[illegible]の司令部たる如き事實ありたりや否や陸軍部內に如何なる情勢が存在したりや否やを明かにせんとしてゐるが、その召喚申請せんとする證人中に軍部關係以外の人物を多數包含するものと見られ注目を惹いてゐる、即ち故永田中將が部外の者と交通し如何なる交際をなしてゐたかを確かめるため永田中將が常に出席し交際を重ねてゐた朝起會の會員たる實業家や官吏を證人として申請せんとするもので、これら民間の人々が喚問された場合に於ける問とこれに對する陳述は注目に値する

公判後の數日後になる見込である裁判長は純粹な氣持で事件の眞相を糾明しようとしてゐることは充分認めることが出來る、十四日開廷の公判は公開して開催される筈

橋本中將出廷し 時餘に亙つて答辯

【東京十二日發】相澤中佐の公判は十二日午前十時二十分から傍聽を禁止して再開、犯行の當時陸軍次官たりし近衛師團長橋本虎之助中將が證人として出廷し佐藤裁判長、杉原法務官、滿井特別辯護人、鵜澤辯護人から代る〴〵一、〇〇〇事件前後の事情 二、永田中將の死亡時間、陸軍省發表では昭和十年八月十二日午後三時となつてゐるのに對し公訴狀には同日午前九時四十分から數刻後となつてゐる疑問の點 三、事件發生當時の軍首腦部の會議の事情 四、永田中將の人格等に就き夫々質問を發し、橋本中將はこれに對し一時間餘に亙り答辯して退廷した其後で鵜澤辯護人から全國各地から相澤中佐に寄せられた數千通の手紙を提出し滿井辯護人からは豐橋市東八町の林家氏から同辯護人を通して送つて來た乃木大將着用の襦袢(同家の家寶)を裁判長の手を通して相澤に渡して頂きたいと提出し相澤中佐をして感激に咽ばしめ十二時五十五分閉廷した、同辯護人は十二日の橋本中將の證言は判決に重大な關係を有するものとして重要視してゐるので次回の公判で

豐橋の林氏から乃木大將着用の 襦袢を相澤中佐に贈る

あらう、弁護人としては今日の橋本中將の證人のみでは到底眞相を極めるに足るものと思はないから、まだ〳〵相當の證人を申請するつもりだが、それは次回

また〳〵相當の證人を申請する

鵜澤辯護士談

【東京十二日發】非公開の續行された相澤中佐の軍法會議公判を終つて後、鵜澤辯護人は左の如く語る

公判の事に就ては非公開の事だから一切お話する譯には行かぬ、次回十四日の公判では前回に引續き事實調べが行はれる豫定で、前回相澤中佐が永田中將に對して質すべき三つの方法があり一つは即ち自分(相澤)がやつた所の直接行動、他の二つに就てはこの場合言ひがたいと言つてゐる、その二つの方法に就て相澤被告から供述することになるで[illegible]

公學師範部演習科入學者

臺北第一師範の昭和十一年度公學師範部演習科女生徒の入學許可者は左の如く發表された(受付順)

林氏金枝、黑田タミ子、光石三八子、沈氏宗香、宮崎妙、橋本朝子、淺野千鶴子、松元信子、北澤一枝、和田滿壽、野上燕子、齋藤ユタ、森重正子、山田菊枝、奧田美穗子、黑野テル子、井上きぬ子、倉員涼子、鶴田スミエ、川島正子、福迫民子、谷田寥見、洲崎十子、松本竹野、稻田喜美榮、久保喜代子、日永田爾子、堀部、星合千枝、中村民子(以上三十名)

內地人の戶數は稍々減少した

臺北市の人口調べ

臺北市役所の調査に依れば昭和十年十二月末現在の臺北市の戶數、人口は戶數六萬五千六百四十三戶人口二十八萬七千八百四十六人で昭和九年末に比し戶數に於て千百六十二戶、人口に於て四千七百六十一人を增加してゐる、臺北市の人口增加率は既往に於て一萬人內外を增加してゐたものだが昨年は僅かに例年の半數以下の

增加率 に過ぎなかつたことは大臺北市として大に注目すべき現象であるが、市當局の話では昨年末行はれた國勢調査に於て從來不明瞭となつてゐたものを整理した結果に基くのではあるまいかと云ふことであり、殊に內地人の戶數が稍減したことは島都として甦る現象とされてゐる、又九年と十年を比較して著しく目につくのは全體として女がうんと殖えた點で之を內臺人について見ると內地人は男の方が多いのに

本島人 の方は逆にうんと女の方が多く、特に昨年は目だつて殖えて居る、之は臺博目あてや都市の好況につれて賤業婦等がうんと島都におしよせた世紀末的な都市現象を物語るものではないかと云はれてゐる、尚戶數人口の內譯を示せば左の通りである

種類	戶數	人口
內地人	[illegible]	[illegible]
本島人	[illegible]	[illegible]
朝鮮人	[illegible]	[illegible]
中華民國人	[illegible]	[illegible]
其他外國人	[illegible]	[illegible]
合計	[illegible]	[illegible]
九年末現在	[illegible]	[illegible]

右本島人と稱する中には

福建人	[illegible]	[illegible]
廣東人	[illegible]	[illegible]
熟蕃人	[illegible]	[illegible]
生蕃人	[illegible]	[illegible]

を含み合計されてゐるものである

妻の歡心を買ひたさに盜む

[illegible]

アフガニスタンから最初の留學生が來朝

中央アジアアフガニスタン國より

日本に最初の學生使節として來朝したア國大藏商工大臣の一人息子アブドラ・チャン(二二)君ほか同國名門の息五名は八日朝八時卅分東京驛着列車で入京した、何れも白皙端正の上品な面だち、奇妙なアストラカン・トルコ帽、昨日までフランス人そつくり出迎への人々に圍まれ國際學友會館に入つたがチャン君等は採鑛冶金、鐵物、農業、經濟等を研究する爲め大學、專門學校に入學すると(寫眞は東京驛着の一行)

東京華僑學校の侮日事實が暴露

校長を警視廳に召喚

【東京十二日發】東洋平和の爲日支兩國親善の要が兩國に叫ばれて居る折柄、帝都の一角警視廳管下崎町にある東京華僑學校長陳某氏の學校に於て日支關係をあしき教科書を使用して兒童に侮日思想を吹込んでゐる事實が發覺し陳校長は警視廳に召喚、嚴重取調べを受けてゐるが重大問題として注目されてゐる

問題を惹起してゐる不敵な華僑學校の問題の教科書は國語讀本歷史讀本等十五冊に及び何れも發行所が上海で到る處に排日的言辭が散見し過激な言句を以て抗日思想を煽つてゐるので當局も重大視し更に發行出所其他を追究すると共に斷乎行政處分に附する事となり同校長陳某に退去を命ぜられる模樣である

陳校長に對し斷乎・退去を命ぜん

每日教科書は何れも上海で發行したもの

【東京十二日發】帝都で堂々と教科書を以て侮日教育を爲し重大問題となつてゐるが、右陳校長は國民黨部から相當資金を得てゐる模樣で目下支那人子弟七十一名[illegible]である

故角田巡査の遺骨きのふ基隆に寄港

廣東丸て 教育視察團も歸る

【基隆電話】商船會社航路廣東丸は豫定より遲れ十二日午後二時過ぎ基隆に入港したが會て北支那航路に從つてゐた新田船長が初航海として御目見得した、乘客は去る一月出發厦門、汕頭、香港廣東各地を視察中であつた臺北州教育課長鈴樹忠信氏をリーダーとする臺北州教育視察團一行十一名に廣西方面に赴いてゐた陸軍將校大塚清、加美谷熏助の兩氏、堀田金子、小山三郎、辯護士の諸氏であつた、又同船では先般汕頭で殉職した角田巡査の[illegible]

鈴樹教育課長談

日程十一日間の慌しい旅行であつたが對岸各地の邦人經營學校、支那學校等を親しく見て大いに得る所があつた、支那當局も教育には大いに力を入れてをり細い點はこれからの研究にまたねばならぬが生徒に對する訓育の言葉地圖その他の印刷物には尙排日の面影が窺はれた、過去二十年間やつて來た徹底的の排日教育で現在支那の中堅階級は何れもその洗禮を受けてゐる爲め日本との折衝等もどうしても

紙一重 といふ兩者の感があるのも致し方があるまいの將來此の方面につき大いに檢討の必要があらう、廣東始め各地共に外人の學校經營に對する力の入れ方は大したもので日本も斯うした文化的施設を充實せねばならぬことを痛感した、それから我が國威の非常に盛んなことを支那に行つて感じたが現に

船迄は水上署員の心使ひで手厚く扱はれたが汕頭では盛んな排日に斃れた人の靈を慰めるには餘分なかつたといはれ國家の爲めに外地を不親切、失した感ありと心ある人をして涙を催さしめた

大塚大尉談

廣西方面に行つて來たが帝國國策の現在として南洋貿易に同方面への伸展につき大いに努力せねばならぬで交通の衝に當る西南は最も著目され我が投資方面も東部開拓の後を受けて徐々入りつゝあり現に滿鐵も鑛山開發と勤力の研究に技師を派遣することになつてゐるのは喜ばしいことである全般を通じて廣西は支那各地と比較し非常に立派で明朗な氣分と整理した心地よさを感じさせる、國防の充實と經濟力を補ふ爲めに始められた民國も極度に發達し五十四萬の既教育者を擁してゐる程で、支那の四大缺陷貧、愚、弱、亂の補強工作は著しい効果を擧げてゐる、又親日氣分も決して口だけのものではない

眞劍さ で建設工作に當りつゝあり、明治大帝の御偉德を稱へてゐるとのことです、尙臺北州で此の視察をやるのは[illegible]五六年目で今後は成るべく續けたいものだと考へてゐる

廣西から歸られた方と同船し話を聞くに廣西では我が明治維新の時と同じ

角田巡査遺骨淋しく內地へ

【基隆電話】汕頭事件の犧牲者角田巡査の遺骨は十二日午後基隆入港の廣東丸で送られて來たが何分汕頭領事館は人手不足ら所から厦門迄船長に託され厦門からは基隆水上署の移動警察近藤特務が特に抱いて上陸した、更に同日夕刻出港大和丸に託送一路郷里に送られたが門司迄に遺族が出迎へに來てゐる筈であると

臺北飛行場の盛大な落成式

三月二十八日と內定

目下整地工事を施行中の臺北飛行場はダグラスの飛來までに終る豫定であるが臺北飛行場の落成式は來る三月二十八日午後一時から同飛行場に於て總督府の主催で盛大に開催されることに內定した、當日は空の新造艇ダグラスを供覽すべく準備中である

高千穗丸に乘船

新任の蓑島、森兩教授

ブラジル總領事も渡臺

【神戶十二日發本社特電】新任臺北帝大蓑島、森兩教授、益子臺北高校長、ロスアンゼルス日本人商工會議所會頭藤岡氏、神戶駐在ブラジル總領事コルシア氏夫妻は高千穗丸に乘船した

蓑島氏談 北大の醫科開設に當り今度又臺北に醫科新設に線がある譯だ、擔當の生理學は醫科として最も重大なるもので出來るだけ整備しなければならんと思うてゐる、殊に生理學は氣候とも關係あり南方發展の一使命達成に努め度い

藤岡氏談 臺灣物產もぼつぼつアメリカに入つてゐるがもつと力を入れ度いので當局の意向をたたきに旁々視察して來る

コルシア總領事談 休暇を得たので避寒に行くのみで特別に視察の目的はない

無賴漢十餘名ゆうべ毆り込む

南署で犯人を嚴探

十二日午後八時半頃臺北市龍山寺町二ノ一七五戶[illegible]頭の次男、[illegible]方へ李萬榮町郵便局員陳財河の無賴漢が手に手に生外十名位の無賴漢が手に手に短刀、棍棒等を持つて毆り込み、河及び父、兄、姉妹を相手に防戰したが陳財河は頭頂部後頭部に重傷を負ひ倒れるのを見すまして、無賴漢は何れへか逃走した、南署の犯人は直ちに搜査を開始したが原因は目下取調べ中

五ヶ年計畫で飛行機を獻納

南カフエー組合總會

滿場一致で可決

臺北南カフエー組合總會は十二日午後一時から榮町理容館で開催組合員五十餘名參集、協議の結果非常時局に鑑み五ヶ年計畫として飛行機南カフエー號一機を獻納することを滿場一致可決した、現在カフエー組合加入の店は五十軒に達し女給六百名と從業員百名が居るのでこれ等七百名の從業員が一日三錢づつ月九十錢醵出、店主は店の大小によつて一月十五錢、三十錢、四十五錢の三種に分つと五ヶ年間に約六萬圓に達するのでこれを以て獻納せんとするものであるが、女給諸君が國防の一翼に活躍することは全國にも其の例のない事であらう、同時に役員改選を行ひ組合長は岡村、副組合長は三谷、安武、大木、佐藤、栗本、岩田、酒井、森、西谷、[illegible]諸氏當選した

艦上攻擊機海に墜つ

大湊港上空で

【青森十二日發】館山海軍航空隊艦上攻擊機一機は十二日午前中大湊港上空を飛行中突如機體に故障を生じ海中に墜落、その際搭乘の川名一等航空兵曹は重傷を負ひ、渡邊二等航空兵曹及び佐藤三等航空兵曹は行方不明となつた

南支の日英貿易戰

日は漸增、英は漸減

商況不振の一半は排日貨に

[illegible]

	隻數	噸數(單位千噸)
英國	二、四〇四	六、〇〇〇
日本	八五三	二、五〇八
米國	二二九	一、三二六
諾威	五四三	九一一
和蘭	二四三	[illegible]
支那	六六六	[illegible]
佛國	一七六	[illegible]
獨逸	一三六	[illegible]
丁抹	一三三	[illegible]
伊國	四一	[illegible]
瑞典	二六	[illegible]
パナマ	[illegible]	[illegible]
葡國	[illegible]	[illegible]
希臘	七	[illegible]

六百萬噸で第一位を占め日本は八五三隻で二百五十萬餘噸で二位となつてゐる

日本の對香港貿易は一九三二年末排日運動の勃發する迄は順調であつて同年一月における香港の輸入額は五百十八萬弗で各國中の第四位を占め、その後も漸增排日運動勃發前の同年九月には八百九十八萬弗を算して香港輸入總額の一割四分を占めたが排日運動勃發後は每月の輸入額に百三四十萬弗乃至二百四十萬弗に激減、その間日本商品の角逐戰を演じて英米兩國商品の

込に絕好の機會を與へる結果となつた、然しその後排日運動の下火となつたのと匪安の爲替關係で一九三三年末以來は漸次日貨の輸入は促進され、一九三四年度の對日香港輸入貿易は[illegible]

二百十四萬六千弗で百五十七萬弗中日本百八十五萬弗、百九萬弗で七割を占むといふ壓倒的勢[illegible]

[illegible]

日本は第七位

十一日現在の各國得點

ドイツ第一位を占め

【ガルミッシュ・パルテンキルヘン十一日發同盟】各國の得點はオリムピック委員會において二等七點二等五點以下四、三、二、一點と發表した結果地元ドイツは三十一點を得て斷然優勝を示し日本は石原選手の五百メートルに於ける四位から三點を得スキス、イタリーと共に第七位となつた各國得點は次の通り

一位	ドイツ	三一點
二位	ノールウエ	二四點
三位	フインランド	七點
四位	アメリカ	六點半
五位	フランス	四點
五位	スエーデン	四點
七位	日本	三點
七位	スキス	三點
七位	イタリー	三點
十位	チエツコスロヴアキア	二點
十一位	オーストリア	一點半(?)

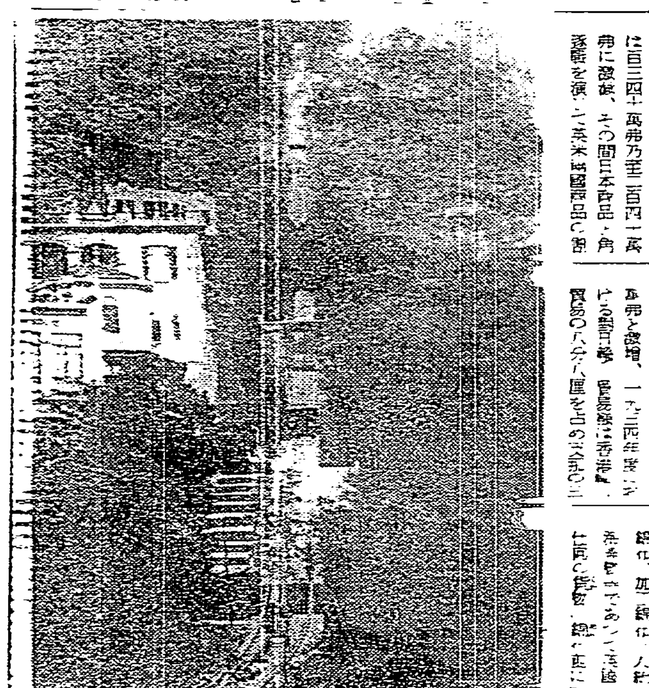

國防獻金

十一日の受付國防一日だけに臺北憲兵分隊へ現はれた國防獻金が十一件あつた

▲臺北醫專卒業生送別會の剩出金一圓
▲本町二ノ二五小野留雄氏は五圓を
▲板橋街役場今野郎氏は一圓を
▲福住町五平松思氏は遺失物を拾得した謝金十圓を
▲大正町一ノ四二高橋靜子さんは五圓を
▲末廣町一ノ一〇小笠原美子さんは六圓十一錢を
▲新莊郡三重埔公學校生徒一同は八圓を
▲西門町三ノ一九矢島敬之助氏は三圓五十錢を
▲壽町一ノ一二永塚平太郎氏は法要廢止で節約した五十圓を
▲末廣高等小學校生徒一同は學校園より得た利金五十圓を
▲稻江信用組合附屬夜學會生徒一同は九圓七十一錢を

中等學校の卒業式

臺北州立中等學校の卒業式は左の通り決定した

三月二日(月)基隆中學校、臺北第一中學校
同三日(火)臺北商業學校
同四日(水)臺北第二中學校
同七日(土)臺北第一高女
同九日(月)臺北工業學校
同十二日(木)臺北第二高女
同十三日(金)基隆高女
同十四日(土)臺北第三高女
同十六日(月)宜蘭農林學校

專賣團臺南團と對戰

專賣局野球チームは十五、六の兩日臺南團と試合を行ふこととなり十四日夜行にて南下する

坂田吉三氏夫人

【新竹電話】前臺北市自動車課長坂田吉三氏は家族を纏めて九日來新、市內東門町一の六に居を構へたばかりの十一日午後十一時半ミツ子夫人は突如狹心症にて死亡した、葬儀は十三日市內東本願寺布教所にて執行する由

▲十六日 下里部隊長閱、午前十一時官民茶菓招待、午後零時二十六分下里驛發、午後四時十五分花蓮港着(築陽軒泊)
▲十七日 花蓮港部隊檢閱講評、午後四時半官民茶菓招待(築陽軒泊)
▲十八日 午前八時花蓮港發、正午パタカン社着(パタカン倶樂部泊)
▲十九日 午前七時半パタカン發、午後二時十三分宜蘭驛着、宜蘭部隊初度巡視、同四時官民茶菓招待(蘭陽館泊)
▲二十日 午前十一時三十二分宜蘭驛發

柳川軍司令官 日程一部變更

[illegible]

今日の天氣

▲臺北地方 南東の風曇小雨
▲北部地方 南東の風曇小雨
▲昨日の最低氣溫四十九度三分(午前二時)(臺北測候所發表)

特別廣告

內科花柳病 本町二ノ二七番 山本醫院

脳性 神經衰弱の根本療法
一度本病に罹ると凡ゆる病の症状を呈し、視力は衰へ、些細な仕事にも疲勞倦怠を覺え、常に頭は重く頭痛、眩暈、肩凝り、胃腸障害便秘或は不眠を來し惡夢に惱まされ、記憶力や思考力は減退し、他人との談話は厭になり、雜念妄想や強迫觀念性の苦痛に苦しみ、心臟は常に…東京山下紅療院の最高療法として認められてゐる
治療時間 自午前九時 至午後六時
臺北驛前吾妻旅館
東京 山下紅療院 臺灣出張所

大山氏ニ本館ヲ貸切ニ付…十四日兩日畫興行ニ限リ休館仕候 芳乃館

大宗席 (二十錢) 近世食客鑑 第二世界館

內臺航空超特急機 來月下旬試驗飛來

五時間半往復

內臺航空。自四月一日起。有空超特急「天國拉斯機」就航。日本空輸會社。按三月下旬。使用該機。試驗內臺線路。巡航速度三百粁。下便僅五時間。能翔破臺內間。比在使用機得短縮一時間半。而上便亦僅五時間半。比現在短縮六時間。且除去那覇一泊之不便。即日可到福岡。連絡往大阪航路。此外尚能連絡東京。大連間近滿洲國定期航空等全線云。

流線型該機 設備周至 兩機就航

世界優秀旅客機之臺內定期航空用。大氏拉斯DC二型機。由中島飛行機製作所。已製成一號機。至二月末。再製成二號機。計兩機。按自四月一日就航。此「超特急」。外容其他。與從來旅客機有異。其型之大及採用流線型。其重量如左。全幅二十五米九十。全長十八米九十。自重五千五百二十瓩。積載量二千六百七十瓩。全備重量八千二百瓩。其性能。巡航速度三百粁。最高速度三百二十粁。發動機一八二〇F三型七百二十馬力二機。搭乘十四人。設備有客室。便所。冷暖裝置。及防音裝置等。爲旅客機者。皆盡最善裝飾。若就航之時得十分安心搭乘云。

中州教育會 美術展覽 十四日起三天

臺中州教育會主催。第五回臺中州下學校美術展覽會。訂來十四。十五。十六三日間。各自午前九時午後四時。將開於第一會場。臺中公會堂。第二會場。臺中市新富小學校講堂。第一會場。陳列小公學校職員。及各中等學校出品。圖畫書方。第二會場。陳列小公學校兒童作品。圖畫及書方云。

馬公建國祭 在澎湖公園

去十一日紀元節。馬公陸海軍及澎湖廳。依例舉行紀元節式典。而澎湖廳。是日午前九時四十五分。至十時之間。新一般奉拜御眞影。又建國祭。由馬公街主催。是日午前十時。舉于澎湖公園。佐官要塞司令官。高元廳長。三浦街長。外軍官民多數參列如儀舉式。十一時終了。

嘉市豫算案 九十二萬 市債十五萬圓

嘉義市昭和十一年度歲入歲出。各課要求增加。多至百六十八萬圓。川添市尹歸任後。縮少爲九十七萬圓。因臺南州。認定市債爲十五萬圓。將建市營住宅。六萬八千圓。重要道路開鑿費。四千圓兩件削除。豫算額九十二萬圓中之經常部。四十五萬圓。臨時部四十七萬圓。市議會豫定二十四日頃云。

臺北市十一年豫算 戶稅及地租割增稅 市會似在來二十四日

臺北市。爲編成十一年度豫算。開課長會議。討議以外。欲確立健實財政。中。十一年度戶稅割增徵。斷行地租割增稅。該增稅率。現在本稅百分之二十。一舉起至百分之三十。右增稅額。有一萬八千六百餘圓。合從來計五萬五千四百九十圓。又豫算市會期日尚未定。似在來二十四日云。

臺電理事 補充問題 人選容再接洽

電力理事補充問題。去九十兩日。松木社長。與總督長官折衝後。如所報道。已見第一次解決。會社一邊。此際不欲承認補充理事。而總督府一邊。則勸告補充。結局從督府意見。因而對株主發送總會通知書切迫。故關理事補充件。決定爲總會議題。故此理事補充。非無確實者。而其人選如何。尚不見有何等進步。唯俟至二十七日之總會。乃決定人選。松木社長。于感冒時。强行歸臺。經過不佳。故于十一日。謝絕一切面會靜養。一俟復元後。關人選問題。總督與會社間。應重行折衝。現在理事候補者爲誰全不明。而至會社一邊之意見一致。自不免有相當曲折也。

相澤中佐公判（第六回） 公開禁止訊問證人 近衛師團長橋本中將出廷

東京十二日電。永田事件相澤三郎中佐第一師團軍法會議公判公開非公開之問題。及證人召問。今後審理進行。自去六日第五回公判以來。中止審理。而爲協議。此間去七日。辯護人鵜澤總明博士。決意今後如何重臣大官。亦擬要求喚爲證人。捨其一切政派色彩。而發出政友會脫黨發明書。事件益加重大。愈爲社會所注視。十二日午前十時十分。異常緊張。第六回公判續行況今日近衛師團長橋本虎之助中將。出爲證人。法廷內外。大爲亢奮。故永田中將胞弟永田列捍氏亦在。同十時十分。佐藤裁判長宣告開廷。有言如左。從此開始訊問。爲保軍事上秘密。禁止公開。訊問內容。一切嚴秘。似爲永田中將死亡時間不對。蓋以第一回公判。滿井辯護人。有所質問。此間似欲明之事情。至十一時五十五分閉廷。次回合於十四日續開云。

公開禁止後 軍法會議

東京十二日電。相澤中佐公判。[illegible]

非公開條文 軍法會議法 三百七十二條

東京十二日電。佐藤裁判長。宣告非公開。其條文本諸即陸軍々法會議法第三百七十二條。[illegible]

樞府本會議 聖駕親臨 可決六事

[illegible]各閣僚出席。順次上程如左。

一、災害善後經費支辦。公債發行所關之件。
二、銀貨刊行物流布。及交易禁止。國際條約御批之件。
三、高等試驗令中改正之件
四、普通試驗令中改正之件
五、開港港則中改正之件。
六、日本國。利比國間通商暫定所關公文交換之件。

其中一二[illegible]報告結果。照委員會決定可決。次由[illegible]報告審查結果。即決可決。聖駕入御。同十一時散會云。

遞相西下 視察應援

[illegible]敍立候補之禮。並臨渡邊。岸田。松田三候補應援演說會。訂來二十日頃歸京云。

東石各街庄 新年豫算

臺南州。東石郡下。各街庄。昭和十一年度豫算編成。新規事業甚多。街庄豫算。比昭和十年度。各有增加。其各庄豫算歲出入如左。

▲鹿草庄歲出入四萬三千九百二十四圓
▲朴子街歲出入十八萬五千七百圓
▲簽竹庄歲出入四萬六千二百四十九圓
▲東石庄歲出入四萬三千九百三十八圓
▲布袋庄歲出入三萬九千一百八十六圓
▲太保庄歲出入三萬八千九百三十三圓
▲六腳庄歲出入七萬一千一百七十圓。

員林方委件數

員林郡員林街方面委員。去一月中所辦理件數。送五百九十四件。件別指導相談二十八件。保健救療四十件。金品給與百二十六件。其他四百件。而方委中取扱件數最多者則謝如松氏之八十二件。次者則陳萬差。施琛兩氏之各七十四件。

臺中州當局 獎勵和牛 要求移殖費

督府最近對畜產事業。頗於相當致意。于嘉義郡他逐加。建設大牧場。以圖優良牛馬增產。一面觀臺中州下畜牛現勢。飼養牛逐年減少。如昭和四年。畜牛頭數六萬二千五百三十四頭。五年六萬三千百七頭。六年六萬一千七百二十九頭。七年五萬八千四百十八頭。八年五萬六千二百五頭。大體漸減趨勢。然而州下農家戶數九萬七千戶。牛畜飼育戶數不達半數之四萬三千餘戶爲是州畜業課。擬圖獎勵就此具體的方法。目下研究中。而十二年度豫算。要求內地改良和種牛之移殖費。蓋因同種牛。于役用乳用。肉用均得其宜。故由州直接經營事業。並對農家積極的獎勵云。

東部山脈地方 交通不便 日用品大缺

東臺灣海岸山脈地方。即南自納納北至水璉。延長二十里。交通皆藉船便。且在冬期。更加一層不便。致鹽醬之類。酒。煙草類。不能撥到。故住民咸感苦痛。又自來七月二日。禁止蕃人釀造酒。且專賣品之供給。元寶人。要負擔多大運賃。對此專賣局。已有考究補助方法。而該方面住民。咸望開鑿自動路車以便交通。

屏東早稻 低溫影響 有抑制生育

據屏東農事試驗場發表。本年早稻耕況。在秧苗期間中。氣象概況。較前年及平年。爲低溫寡日照。遂有抑制及種子之發芽。並其後之生育。視前年及平年。苗身短小。而稍葉幅亦狹細。又附近一般農家秧苗。與同場略同。一般播秧遲緩云。

竹東郡街庄 豫算增加 協議會日程

竹東郡各街庄。「和十一年度豫算查定完了。因震災復舊。及市區改正等。比十年度豫算。皆增加二成。又依左記日程。開街庄協議會。

二十一日峨眉庄。二十二日芎林庄。二十四日寶山庄。二十五日橫山庄。二十六日北埔庄。二十七日竹東街云。

恒春石門庄古戰場 籌建設忠魂碑 按三月中旬舉竣功式

明治七年四月。西鄉都督麾下。爲懲膺蕃人。進軍于高雄州恒春郡車城庄石門。奮戰中勇士。戰病歿者。五百四十七名。茲欲建設忠魂碑。于該地古戰場。現準備中。不久興工。按至三月初旬竣功。碑文亦已撰就。又督府當局。爲始政四十週年紀念事業之一。現在同處建立中之西鄉都督記念碑。按三月中。與除幕式。與忠魂碑同時舉式云。

證人答辯 豐橋林氏贈中佐 乃木大將襦袢

東京十二日電。相澤中佐公判。十二日午前十時二十分起。禁止傍聽再開。其犯行當時。陸軍次官近衛師團長橋本虎之助中將爲證人出廷。佐藤裁判長杉原法務官。滿井特別辯護人。鵜澤辯護人。交相質問如左。

一、[illegible]

提出全國各地致相澤中佐數十通書。滿井辯護人。提出豐橋市東八町林家藏送來乃木大將著用之襦袢（國家家寶）煩裁判長手。特別設法。交之相澤。使相澤中佐。感激嗚咽。十一時五十五分閉廷。又辯護人。以十二日橋本中將所證。難得滿足。次回公判。似欲申請證人云。

首相以下 討論選舉

東京十二日電。[illegible]

六使館 報告華事

[illegible]驛頭有田新駐華大使。重光次官等。外務首腦部。多數出迎。直入高輪私邸午後訪廣田外相。將日華關係現狀。及國民政府對日方針等。詳細報告云。

回顧前年茶業界 包種茶尤須努力

臺北茶商公會長 陳天來氏談

回顧昭和十年度臺灣茶界。因承前年度好況反動。概見不況。然山地茶戶及茶販。于春茶買賣。尚不忘前年之好況。且因同年春初。氣候不順。豫想一般的減收。常據高價格。嗣因茶館。爲消費地商況不振。遂至頓挫。茶價跌下約一成五分。商況始終緩慢。茲將各種茶概況列左。

△烏龍 四圍情勢。自昨年豫想增產。且輸出商之洋行。是否爲前年紅茶吃虧。至本年五月末。洋行雖全部齊出。而不著手採買。各執觀望形勢態度。迨至六月下旬。方見採買。比前年緩一箇月。而山地茶戶。爲此一兩年來之好況。頗有相當獲利。殊不易放盤。買賣不進。致逸良機。價比前年低下約一成五分。而本年因紅茶減產。及包種茶輸出不增加。爲是烏龍茶增產。一面爲洋行抑制。價格漸落。例年于十一月中。洋行停辦。而本年採買至十二月末。因而昨年輸出量。將加約三萬箱。

△紅茶 受前年異常躍進之反動。買賣仍見活氣。唯價視前年。跌下約一成五分。而輸移出額。亦激減爲昨年之半數以下。誠屬遺憾。然而矯正向來動而爲粗製濫造之弊。自昭和九年六月。與當局實施紅茶檢查相呼應。品質益向上。若于近將來爲世界的商品。將以雄飛于世界市場。尤堪欣快也。

△包種 自前年消路恢復之西貢。盤谷輸出、稍形順調。自本年春茶期。對該方面輸出茶館。一齊採辦。一時頗呈活氣。而粗茶市價。亦比前年春茶獎上約一成。然對該方面輸出數量。自然有限。旋見飽滿。一面于爪哇方面輸出茶館。以其地之關稅政策。並土產茶躍進。重以土人購買力減退。同業者之努力。終歸于水泡。輸出依然不振。爪哇方面輸出茶館之採買。極見弛緩。他如同業者非常期待之對滿洲國輸出茶。因于大連同業者。缺于統制。競爭激烈。往々被滿人茶商所乘。又要與數十年來滿人所慣用華茶競爭。且因滿洲國關稅高率。亦不能期待異常躍進也。本年全體包種茶輸出。較諸前年。頗形減退。然對此銷路。厥惟求之滿洲國而事情如是。故對滿洲輸出。若非積極的研究善後策。則于我包種茶將來進展上。實堪寒心。故本公會深鑑及此。特派岩田理事。前往滿洲國。實地調查各種事情。及販路上改善事宜。以樹立統制方針一面直接對滿洲國要路。陳情關稅降。以資臺滿貿易之進展也。

鮮魚協盟會 役員重任

臺北中央鮮魚販賣協盟會去十一日午後六時。在第一カフエー集會場。開第三回總會。會員三十四名中。三十二名出席。中央卸市場中村主事。同躍賓主任阪元氏其他臨席。由會長黃白成枝氏報告昨年收支決算。會則一部修正使用料一箇月忘納改爲六箇月。賣場不轉借他人改爲得讓與他人。又賣場市稅月三十七圓餘。因自三月降爲二十圓。故協會組合權利金自八圓起爲十二圓。即組合七圓。協會五圓。決議國防獻金一任新役員處置。役員改選。衆希望重任云。

北港郡下 人口大增 日十五人强

北港郡下昭和十年末。現在戶數。一萬六千二百三戶。人口十萬四千三百五十二人。比較昭和九年末現在之一萬五千四百二十四戶。九萬八千七百七十人。增加七百七十九戶。五千五百八十二人。一日平均增加率。十五人强。其街庄別現在數如左。

▲北港街。四千六百八十六戶。二萬七千七百八十一人。▲元長庄。二千七百八十三戶一萬八千六百五人。▲四湖庄。二千六百十七戶。一萬七千五百六十五人。▲口湖庄。二千六百五十二戶一萬八千五百十三人。▲水林庄。三千四百六十五戶。二萬二千九百四十八人。

深耕犁入披露

臺南州日糖斗六製糖所於該所原料採取區域內。爲改良看天田土地起見。對蔗農。勸誘深耕犁。頗受一般歡迎。面積達十五甲餘。即訂來十五日午後二時。在斗六街某下作業現場。由齋藤郡守及來賓多數臨席。舉行深耕犁入披露。

中央市場降入場料 蔬果入場增加二成

中村主事談場外買賣

臺北中央卸市場。從來對於蔬菜。青果之在地生產者入場糶賣之糶賣料及市場使用料。每賣上一圓。計抽得十二錢。生產者引爲苦痛。以致入場者不能向前。一小部分。仍在二重埔。大橋頭。萬華郊外自由買賣。中央市場欲圖生產者之利益。且防止場外買賣。自去二月一日起入場料金等降輕。一圓抽得六錢。實施以來十日間。凡當地生產者之蔬菜青果入場者增加二成。因實施期間未久。一般生產者未知此事者不少。此後周知。即入場者當見增加據中央卸市場主事中村治太氏。所談如左。

實施僅十日間。固未足以窺知其影響程度。然旣見增加二成。此後當能再增。蓋生產者不購讀新聞。未知者尚多。近擬印製宣傳單。俾一般周知。善爲利用。又鮮魚鹽魚之場外買賣。因昨年州當局嚴重管束迄今殆已絕跡。唯蔬菜尚有若干。在場外買賣但此非商人。乃可憐愛之生產者。是以市場當局亦參酌人情味。不驟加管束。惟徐徐使其理解。自發的入場。若久執不悟。乃以官法制裁也云云。

絕對不通 全不成話 大橋次長談

東京十一日電。[illegible]

兄弟相爭 至于流血

去十日午後七時四十分許臺北市龍山寺町人翁清泉年三十九。被其弟三火。年二十六者。以利刃傷其頭部。外四處。傷勢頗重而三火見伊兄昏倒。隨即逃走。翌十一日下午十時許、潛歸本居地綠町自宅遂被萬華署員逮捕。原因爲家庭不和云。

因細事 用刀殺害

[illegible]

報酬問題 不易解決

[illegible]者番易主。而諸船員。與莠主田中寛氏之間。因報酬問題。繼續爭執。至去十一日。雖一部解決。惟船長及機關長。以其報酬過少。猶不領受云。

基隆鄉軍分會 武道大會

基隆鄉軍分會主催。建國武道大會。去十一日午前九時半。開于基隆劇場。參洲選手。有東砲臺。憲兵隊。水、陸兩署。郡役所。中學校。其他官衙民間有志等。而觀衆甚多。會場殆無立錐餘地。午前比劍道。銃劍術。午後柔道。皆十分盛況。至午後五時終了云。

臺灣自動車 聯合總會

臺灣自動車聯合會第二回定時總會。來二十日午前九時欲開於花蓮港昭和會館附議事故防止施設研究。陳情於關係官廳之件。營業統制並營業保護助長政策。請願於關係官廳之事本島道路法。自動車交通事業法及府令自動車規則實施促進情陳之事、本島循環道路並橋梁完成促進陳情於當局之事。木炭自動車研究。託臺南高工之事。本島揮發油降價。並陳情當局。設置石油業委員會之事。欲使臺灣爲日本液體燃料根源地。建議當局擴大其施設諸項云。

醬油運搬夫 得人信用 乘機竊取

臺北市大和町某醬油商會運搬夫蔡王傑。年二十一亦市內新富町人。頗得主人信用。自一昨年春初以來。每於運搬途中。竊取醬油計達三百餘圓。日前被新富町派出所米倉巡查窺破捕去。交南署峰下范兩刑事。嚴究中云。

秀水公三十週年祝 按三日間盛大舉行

[illegible]

慈親及慰靈祭

[illegible]

臺中

總會表彰

臺中實業協會春季總會。及第二十回從業員褒賞授與式。去十一日午前十一時。開於娛樂館。出席者三百餘名。來賓日下知事。鶴內務部長。藤田市尹。暨其他多數臨席。會務會計報告後。對二十年以上勤續者一名。十五年十七名。五年三十五名。三年九十七名。計百五十名。由坂本協會長。授與褒賞。日下知事。藤田市尹。相繼述祝辭。田中少佐。關於時局。有一場之講演。畢三唱天皇陛下萬歲而閉式。中食後續在同所。開慰安會云。

創立總會

臺中警察署管內演藝種商營業者四十七名。所組織之臺中演藝種商組合。去十日午後四時起。假醉月樓。開創立總會。來賓州安藤衛生課長伊藤警部警察署職員警察署。三上行政主任小坂井土兩警官臨席。組合員出席人數四十四。先由林天定氏。敍開會辭。並報告創立經過。次選役員。組合長林天定氏。副組合長賴進登氏。外幹事六名。評議員八名。一任議長指名。即幹事廖塤慶古黃田辛陳印吳成陳茂氏。評議員林文欽林清水廖萬海黃交黎穎接成何炎山吳烏洪烏靖諸氏。次林組合長敍就任之禮。就議長席。開始組合規約審議。全部原案可決。次三上行政主任。安藤衛生課長。蹶起訓示大要云宜遵守法令。重信義。啓發演藝之智識。增進藝種業者之福利。五時半。由賴副組合長。敍閉會辭。旋開宴懇親。席間內藝紅裙侑觴。盡歡而散。

臺南

觀察釀造

專賣局臺南支局。以島產品之清酒瑞光。近臺中醸造工場。所裝設之冷凍機械。旣蘇完備且凌駕內地而上。今回該支局欲使斯酒大宗消費者。明酒之醸造不易。與設施之周到。特邀集市內各大旅亭。珈琲館主約三十名。定來十七日。由支局派員導往臺中。觀察製造狀況。旅館酒類組合支辦云。

煙組圖利

專賣局臺南支局管內煙草組合爲整備組合事業之施設資金。今回計畫利用兩切煙枝包裹內挿入各種商品。及營業廣告之紙標。藉收其廣告料金。充各項事業施設費。茲事所關。須得本局之承認。故組合一邊特具稟請。懇幸地營業主任。于十二日挾案向本局磋商。如蒙批准。可多得一財源云。

南投

檢查車體

臺中州保安課。昭和十年第二期。州下自動車々體檢查。十五日起施行。南投郡。定來二十日午前八時。在南投公園運動場。午後一時起。在草屯公園運動場檢查。計二十二臺云

紀元佳節

南投郡。各街庄下學校區。盛舉紀元祭。各在公所集合。先敬禮。大宣言詔朗讀。三唱大日本帝國萬歲。頗盛會云。

竹山

種痘日程

竹山庄今年度之種痘。訂依左記日程施行。

▲二月十二日。自竹山一保至五保。在竹山保甲事務所
▲十三日竹圍子。香員腳。下崁。豬頭粽。在竹山保甲
▲十四日東埔蚋派出所管內在東埔蚋保甲▲同日勞水坑派出所管內。在勞水坑保甲
▲十五日社寮派出所管內。在社寮保甲▲同日頂林保甲
▲十六日頂林派出所管內。在頂林保甲▲同日過溪派出所管內。在過溪保甲。

理髮總會

竹山理髮營業組合。本年度定期總會。去六日下午二時半起開於竹山文昌廟。組合員全員出席。決算報告後。議決國防獻金十圓。並舉久保郡警務課行政主任。爲顧問等。得滿場一致通過。撮影二箇年勤續店員。爲陳主寶謝義興兩名。各贈與褒狀及銀賞牌。又役員改選結局皆重任。最後由久保行政主任。以流暢之臺語訓示四時頃閉會。記念撮影後。更在當街玉美樓旗亭。開宴懇親六時餘盛況裡散會。

詩壇

鐘詠 大墩 面江

文化醉鄉任眼嫌。夕雨朝風傾存荒。自笑而翁疏俗甚。不因培養費工夫。

庭菊花影日又黃。的孫榕樹綠蔭々。時區南國年將近。[illegible]尚有霜。

[illegible]五十未辨詩。謂明亦含物。數枝菊傲霜。不似先生屈。

新湯寇志（十七）

墜崖不死 私探賊巢 （七）

明郎目不轉睛。注視賊人。果然是綾浪。非他人。乃挺其金剛棒。翻身以右手搭住綾浪背中。以左手鉤其兩足。輕々抱起。其双袖所染嫋嫋菊花之形。猶月光照出。愈覺鮮妍。勾人情緒。俗云。英雄難過美人關。信然。明郎慾火高熾。渾身酥麻。竟忘卻兩個兇徒。折腰呻吟。明郎力大如虎。綾浪身輕若燕。明郎之抱綾浪。有似手提抱嬰。將入室。忽有三人上樓。手執武器。當先者提一柄大刀。其次者提兩枝短戟。最後者提一挺長槍。大聲呼喝。三人展開。各將其手中兵器。或劈或突或刺。明郎恐綾浪受傷。急將綾浪抱置床牀。因金剛棒不在身旁。乃抽出双劍。口將雌劍一揮。當先旋轉。三人手中武器。皆落於地。呼痛逃去。明郎恐殺死多人在此。或不利於綾浪。乃只傷其腕。然其人自此亦不能復執兵器矣。明郎此時酒氣頓消恐盜黨再來相仇。急覓金剛棒倒於樓板之兩兇徒。脛骨打折以膝代鎚。猶衝下樓去。未幾有騎士四五十人爲一隊。嚷循壓烈。乘月進攻。明郎見爛而怒。見押隊一騎。橫刀躍上下匪前指揮。怒形於色。兇不是別人。乃是張大郎。明郎冀所謂仇人相見。分外眼精。大呼張大郎。爾何以遣人毀我。爾道無義漢。留汝在世間。爲毒生靈。可試我之刀利不利。大郎在馬上遙望。雖不見明郎之影。却認得明郎之聲。自顧道野漢。尚未死耶。我不料以豪傑自許。英雄自命。堂々之鶴屋隊長。竟敢與梟盜通。迷於酒色。與女賊姦匿。公然與官軍爲難。無法無天。寧不愧死我必明告於衆。看汝何以爲人於是哈々大笑。其部下亦一齊如雷。胸張郊原。盜大郎本來自大。能作拆頂嘯。軍前發敵。狂唔叱咤。無務此刻。明郎受他冷嘲熱罵。氣得肚皮欲裂。遂不顧衆寡不敵。昂然挺金剛棒。殺下樓去。指大郎曰。今大郎曰。吾當殺汝。特殺汝。有免先師恩義。觸令妹怒情。故不爲耳。汝知此爲何地。那女爲何人。那女人正是匪魁。非我部下到此。欲生擒她。汝中他美人計。必受冤殺。思反爲寇。大不近人情。明郎不答復奔上樓。尋自己之戎衣。乃長頭巾。皆不見影。但浪與老婆及少女。逃去無踪。明郎知綾浪果爲女賊。將雙劍拔出化一陣白光。飛出樓外。旋轉到大郎馬前。頭他馬首。馬倒而大郎亦墜於地。明郎劍化白光。[illegible]明郎有此[illegible]大郎不死也。

臺博優良賞受賞
日光老牌鋼筆頭
全國文具店均有發售

東洋精鋼會社
東京小石川丸山一六